Edición de 20 páginas

LA NACION

PRECIO EN TODO EL PAIS
VEINTE CENTAVOS

Año VIII

SANTIAGO DE CHILE, VIERNES 14 DE MARZO DE 1924.

SUSCRICIONES: Por 1 año: $ 60.—Por 6 meses: $ 32
Por 3 meses: $ 17. — Por 1 año extranjero: $ 120

Núm. 2,617

Los locos

por GUY DE MAUPASSANT

Los locos suelen tener una atracción poderosa sobre los recuerdos. Los seres privados de razón viven en esa bruma impenetrable de la demencia en que todo lo que se ha amado, todo lo que se ha hecho vuelve a tomar la vida de su existencia imaginada, fuera de todas las leyes que gobiernan las cosas que rigen el pensamiento humano. Para los dementes lo imposible existe, lo inverosímil desaparece, lo fantástico es cosa corriente, lo sobrenatural se convierte en familiar. Esa vieja barrera, la lógica; esa vieja muralla la razón; ese viejo parapeto de las ideas, el buen sentido, se rompen, se abaten, se desmoronan delante de su imaginación en libertad escapada por el país ilimitado de la fantasía.

Para los locos todo debe suceder; no hacen nunca esfuerzos para vencer los acontecimienaos humanos, domar las resistencias, remover los obstáculos. Bástales un capricho de su voluntad ilusoria para que sean príncipes, emperadores o dioses para que posean todas las riquezas del mundo, todas las cosas sabrosas de la vida, para que gocen de todos los placeres; para que sean siempre fuertes y siempre queridos. Ellos solos pueden ser dichosos en la tierra porque para ellos no existe la realidad. [illegible] gusto de asomarme a su espíritu vagabundo, como se asoma uno a un abismo en cuyo fondo hierve un torrente que viene, y ya no se sabe de dónde.

G. de M.

PRESTAMOS

por alhajas, plaquées, pianos, victrolas y toda clase de objetos.

SAN DIEGO 460

— EL AGUILA —

OCASION

Dormitorios, Comedores, Salones, Roperos, Peinadores, Aparadores, y toda clase de muebles sueltos. Catres de bronce y de fierro. Sommiers y colchones de lana. Precios de verdadera realización.

SAN DIEGO 460

Frente a la Plaza de Almagro

EL AGUILA

PERFECCION
— Y —
BARATURA
CORSES HECHOS
— y de —
MEDIDA
San Antonio 96

LA FLOR DE UN DIA

Bienestar del Pie

Por las plantillas rebondissantes Mananchan. Indispensables a las personas delicadas de los pies, planos. Permite de andar sin dolores y sin cansancio.

ARMANDO
CHAPPUIS

Ortopedista único especialista en Chile.

A. Prat 346.—
Casilla 409

M-S

LAS "FLAPPERS" Y EL "FLAPPERISMO"

Un nuevo tipo de la complicada psicología yanqui. — Una ferviente adoradora de la "petting - parties". — Hablar bien ha llegado a ser un exceso intolerable de originalidad.

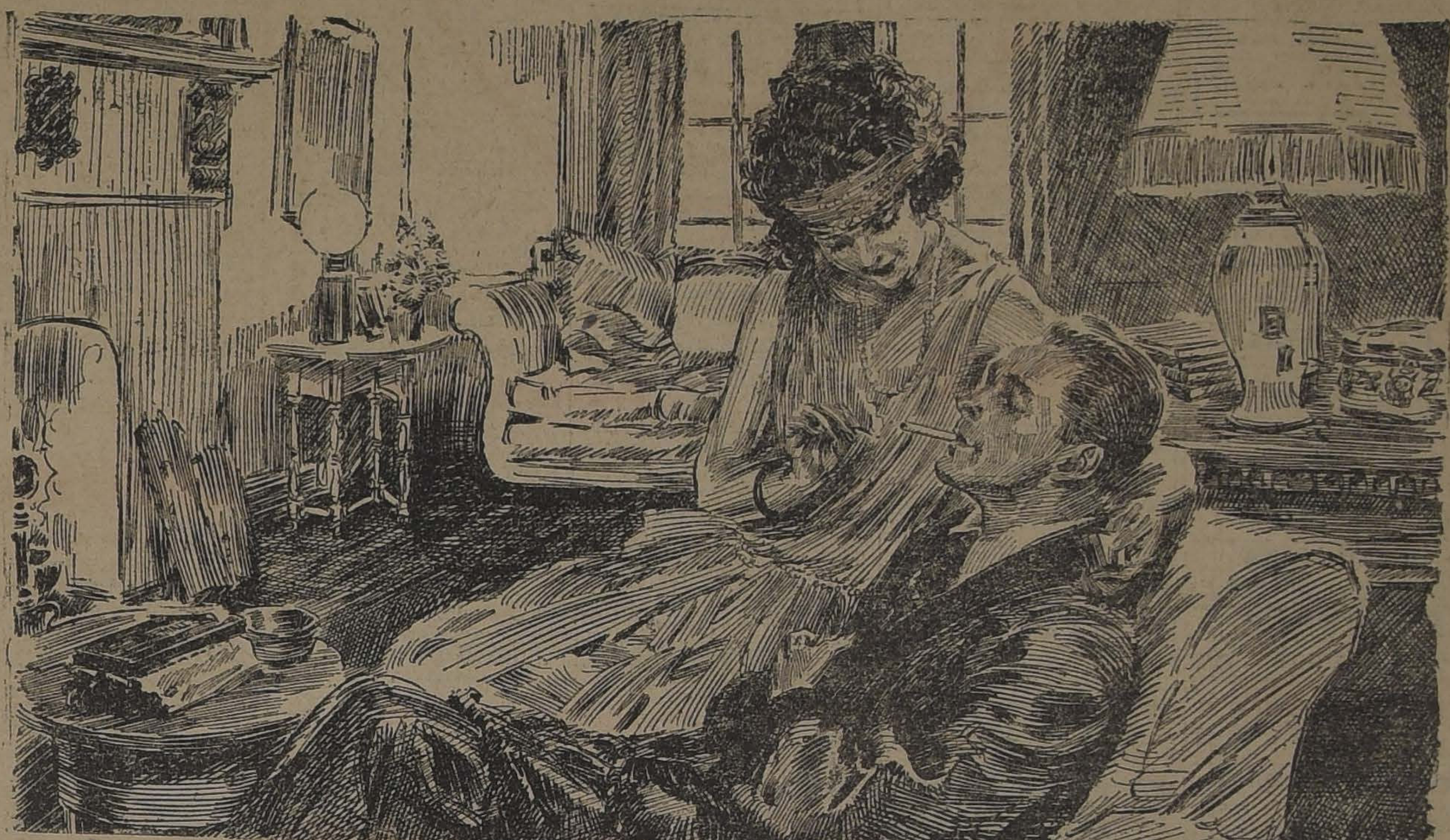

Aun cuando nos esforcemos en hallar, en castellano, un equivalente de la palabra inglesa "flapper", vocablo que tiene el honor de aparecer en diccionarios tan castizos y escrupulosos en eso de cuidar la pureza del idioma, como el de Wébster, sólo encontramos palabras aisladas que están muy lejos de explicarnos, y mucho más de darnos una idea de lo que significa el vocablo en esta época, y en una ciudad tan cosmopolita, tan llena de originalidades y tan sorprendente desde todos los puntos de vista, como lo es Nueva York.

Tiene, sin embargo, esa palabra inglesa una acepción que equivaldría en castellano a la de pequeño ánade, polluelo o patito, ya que "flapper" es todo lo que golpea, sacude las alas, o aletea al caminar.

La "flapper" es una nueva adquisición para el pueblo norteamericano de los grandes centros de población. Apareció como por generación espontánea a fines de la guerra, y se ha multiplicado hasta transformarse en una plaga.

Para ser una "flapper" verdadera es menester, en primer lugar, ser mujer, y luego no haber llegado aún a los veinte años. Una niña puede ser considerada "flapper" a los catorce años, siempre que cultive, con entusiasmo y escrupulosidad, los ritos exigidos por lo que podremos llamar el "flapperismo".

Es menester que toda "flapper" que se respete lleve los cabellos muy cortos y las polleras más cortas todavía. El año pasado, las "flappers" de Nueva York lanzaron la moda de llevar medias cortas, como los hombres, y de pintarse con ligeros tonos rosados las peladas rodillas. Para ello, las "flappers" de Chicago respondieron con el gesto verdaderamente heroico de usar "breeches" en lugar de faldas. Ambos movimientos fracasaron: el primero porque se había iniciado en pleno invierno, y el segundo porque las "flappers" pobres pretendieron recurrir a los guardarropas de padres y hermanos, en procurar de simbólicos pantalones.

Fueron las "flappers" las que mayor y más pronto uso hicieron del lápiz rojo para los labios en público· las que más abusaron del agua oxigenada y las que impusieron, abierta y francamente, la moda de fumar en público también. Hasta entonces es decir, hasta el momento en que el "flapperismo" hizo su calamitosa aparición en el ambiente neoyorquino, las señoras fumaban en los lugares públicos, con ese recato que da la seriedad de ciertos actos. Aparecieron las "flappers" y se fumó desaforadamente, haciendo alarde, cruzando las mal cubiertas piernas con el descaro de cualquier fumador vulgar; sacudiendo nerviosamente, con el dedo meñique, la ceniza del cigarrillo, y rascando los económicos y mal olientes fósforos de palo en la suela fina de primorosos zapatos.

Pero la "flapper" fué mucho más allá: se declaró la personificación, el símbolo, mejor dicho, de la mujer extramoderna en lo que se refiere a su más absoluta independencia de la tutela paternal, de las exigencias sociales, y aún del sexo a que pertenece. Una "flapper" que honraba a su gremio era aquella que, apenas levantada de la cama, requería sus escasos vestidos, que entonces consistían en una blusa suelta, sobre una simple camisa —las "flappers" odian el corsé,— una boita semejante a las que usan los bohemios del barrio latino de París; mucho "rouge" en los labios, muy alborotado el cabello y un paso corto, como conviene a faldas demasiado cortas, y un contoneo de acuerdo con ambas cosas. Allá iba la "flapper" como un patito por el charco inmenso de la gran ciudad. Salía de su casa sin dar cuenta a sus padres adonde iba; apenas si se dignaba advertir al transponer la puerta de lo que consideraba su cárcel: "No me esperen a almorzar".

La ley seca trajo para la "flapper" una nueva emoción. Niñas que jamás habían pensado en beber una gota de alcohol, consideraban ahora una verdadera hazaña burlar la ley del prohibicionismo. Y como ese espíritu de desacato habíase, al principio, arraigado entre los hombres, y éstos adoptaron el sistema de llevar, en pequeñas botellas escondidas en sus bolsillos, alguna cantidad de su whisky favorito, las "flappers" hallaron un nuevo placer en alternar, durante los bailes, un par de danzas con un par de tragos, extraídos entre "shimmy" y "shimmy" del fracaso manuable y discreto del compañero de danza.

La "flapper", por ser un espíritu superior, o, mejor dicho, por creerse tal, pretende negar la existencia del amor. El hombre y la mujer han sido hechos, según la filosofía "flapperiana", para que se diviertan juntos en la vida, no para sufrir las angustias y las impertinencias del amor. Por ello, eso de las "petting parties" es un invento puramente de las "flappers". Son reuniones, como su título lo indica, dedicadas a mimarse mutuamente. Si al hombre le gusta fumar, en vez de conversar, su compañera le dejará que eche más humo que un volcán, y no le obligará a decir esta boca es mía; si es amigo de la música, y la "flapper" que le ha tocado como compañera toca a su vez algún instrumento, se hará música.

El amor, en el cual no quieren creer estas jovencitas, suele introducirse subrepticiamente en estas reuniones, y más de una "flapper" se ha transformado en una señora seria y mamá de varios nenes. Por muchos ejemplos por el estilo es que se ha llegado a murmurar que esas reuniones de mimos mutuos eran lo que más adoraban las lindas "flappers".

Sabemos que una "flapper" debe poseer carácter. Por eso muchas niñas, ni más fuertes ni más inteligentes o maliciosas que los pichoncitos de ánade o de pato, de donde les viene el nombre, en su afán por ser originales, mezclan en su conversación palabras gruesas, menos apropiadas para esos labios finos y cubiertos de "rouge" que para aquellos gruesos y sucios de tabaco de los carreteros.

Una vez, el padre de una "flapper" reconvenía a ésta por su mala manera de hablar:

—¿Por qué usas palabras tan groseras cuando hablas? —le preguntó.

—Porque todas mis amigas hablan así —respondió la niña; y añadió: —Hay que ser original.

El padre se sonrió, y dijo:

—Original es ser distinto a los demás: y tú eres igual que todas. Si hablaras bien, resultarías la más original en el grupo de ellas.

Dos días después el "flapperismo" había perdido a una de sus más fervientes cultoras. Hablar bien había resultado un exceso intolerable de originalidad.

Vendedor Viajero
CONOCEDOR DEL RAMO

en drogas y artículos de Botica para la Zona Sur, entre Santiago y Chillán, necesítase pronto. Se paga sueldo y comisión. Inútil presentarse sin buenas recomendaciones.

K. CASILLA 669
Santiago

COLEGIALES

Adquirid vuestros textos de estudio y útiles escolares en la

LIBRERIA
DE LA FEDERACION
BANDERA 649

Y gozaréis de la siguiente ventaja:
DESCUENTO DE UN CINCO POR CIENTO
que se obsequiará en útiles o libros.

EL DESHIELO

Cuento por EMILE PAGES

Desde la primera nevada en Octubre, Esteban no había visto más desde su ventana que la inmensa estepa blanca, monótona y plana. Sobre ella pesaba el horizonte, línea rígida donde la imaginación iba a romper sus alas. La casita del solitario, separada de la ciudad, parecía un frágil promontorio de nieve, anegada como estaba en la enorme blancura. No obstante, un río corría a sus pies, un río inmenso, el Irrtych; pero en Invierno, aprisionado por el hielo, formaba un solo cuerpo con la tierra, y en su salvaje enlace, nada le diferenciaba.

Una mañana, le pareció a Esteban que toda aquella blancura se movía. El día, más claro que de ordinario, iluminaba dulcemente los cristales del hielo. Sus fulgores, hiriendo los minúsculos prismas, se refractaban en luminosidades rosadas; la inmensidad brillaba bajo el sol, vacilante aún bajo los velos transparentes de un sutil vapor. Al abrir los dobles postigos de las ventanas, un soplo húmedo y ligero acarició su rostro. Se estremeció de placer, de un placer largo tiempo esperado. ¡Era cierto! Ante él todo se animaba. Los montículos de nieve se hundían lentamente; los bloques de hielo se desplomaban sobre su base instantáneamente: las finas estalactitas que pendían del tejado caían pesadas sobre el suelo; la nieve, endurecida, se fundía con rapidez y por su superficie corría el agua viva. A lo lejos, el armiño de las cúpulas de la ciudad se salpicaba de manchas oscuras, y el horizonte alargado mostraba un cielo muy azul. ¡Era la Primavera!

—¡Hola!

La voz sonó ruda en el aire vibrante. Esteban giró sobre sí mismo. El que llegaba parecía extenuado. Una larga barba sucia invadía su rostro hasta los ojos, profundos y crueles. El vestido hecho jirones, las botas desgarradas y el gorro, cuyo pelo se caía a mechones, denotaban al miserable, al errante, al perseguido. Venía del Norte, del desierto siberiano, donde solamente los lobos y los linces se aventuran en Invierno. Un puñal desnudo, de mango de cobre, lucía prendido de un cinturón de cuero quemado. La mirada era falsa, abrillantada por una llama amenazadora y hostil.

—No huyas, hombre—prosiguió la voz.—Escucha. Tú tienes una barca, ¿verdad?

Esteban le miraba con curiosidad, sin miedo. Era un campesino siberiano, acostumbrado a los encuentros peligrosos.

—¿Una barca? Sí, la tengo. ¿Para qué la quieres?

—¡Para ir allá!

El dedo extendido señalaba a Omsk, deslumbrante bajo el sol de Abril.

—¿Allá? Pues ve en seguida; el hielo está fuerte aún.

—¡Mira!

El Irtych se adivinaba ya a sus pies. Invisible, murmuraba sordamente, como si buscara el modo de deshacerse de sus trabas. Bajo el esfuerzo de la rápida corriente del agua que minaba el hielo por la base, una parte de la estepa parecía haberse hundido, señalando el lecho del río. Después, al aumentar la intensidad de los rayos del sol, se oyó un violento ruido. En el aire resonaba una crepitación continua y penetrante. Crujidos siniestros retumbaban, y, de pronto, se abrieron unas grietas, de las que brotó el agua.

El río se destacó bruscamente de la llanura; con estrépito espantoso, una grieta enorme se profundizó en el flanco de la orilla. En adelante, la tierra y el agua iban a vivir independientes. Lentamente, el desierto blanco continuó hundiéndose sobre sí mismo, penetrando en el suelo, cuya superficie iba deshelándose. De pronto, el Irtych, impulsado por la fuerza prodigiosa de sus aguas, libres ya en el sur, empezó a deslizarse con un movimiento irresistible. El hielo, cogido entre el agua que corría encima y debajo de él, chocaba con la tierra endurecida de la orilla y se rompía. Enormes "icebergs" iban formándose, colosos blancos que, atropellándose, se precipitaban al asalto de unos contra otros bajo el esfuerzo de millones de toneladas. Sus choques hacían retumbar el aire con detonaciones formidables.

Esteban y el extranjero contemplaban ese grandioso espectáculo. El campesino encontraba el recuerdo de los deshielos precedentes; pero su [illegible] tenía puesto en él otro interés, y habló:

—Bueno; ¿y crees aún que el hielo es bueno? Una hora más, sí, y se podrá pasar. Prepara tu barca.

El tono era imperativo, amenazado. Esteban fué a sacar una frágil embarcación, escondida en la hendedura de una roca, que apareció de pronto. Se quitó las telas de defensa y fijó los remos.

—Ya está—dijo.

—Gracias, muchacho. Me prestas la barca (una mirada se deslizó hacia el puñal); la necesito para ir a Osmk. ¿Quieres saber por qué? ¡Caramba! Quiero decírtelo. Necesito bromear un poco. Ya ha llegado mi hora, después de la caza que me dieron los cosacos el año pasado, con ocho meses de hambre en los bosques, allí arriba. He aguardado la Primavera para venir, ¿comprendes? Ahora hay menos peligro de perecer en el camino. ¡Una ciudad! ¡Calles llenas de bobos cargados de rublos...

La mano, una mano enorme de asesino, acariciaba la empuñadura de cobre.

—Aguarda un poco, amigo —propuso Esteban;—aún no han pasado del todo los hielos.

El sabía, el campesino, lo que el otro no sabía: el misterio del agua que nace, el punto final del deshielo, y quería mostrárselo. Para ello faltaban tres horas.

Las hizo gotear, una a una, saciando al bandido con sus pobres provisiones. Le escanció el "wodka" pérfido, que embriaga, y le contó historias de bolcheviques, que no le interesaban. De pronto, le llevó a la barca.

—Ve; el río es libre. ¡Buen viaje!

Rápida, la embarcación cruzó el río hacia la orilla opuesta. Esteban veía cómo los remos caían metódicos, con potente ritmo. Sonrió. Sorrió, y en huracán, bajó el diluvio.

Era el enigma del río: un supremo sobresalto liberador, una avalancha enorme, líquida, irresistible. Llegaba a una velocidad pasmosa. Su cresta coronaba los árboles gigantes, arrancados a la ribera. En un momento estuvo allí, sobre la barca. La tomó por debajo, la levantó, la viró... y pasó. Tras ella reapareció el río, calmado para largos meses.

Satisfecho, Esteban volvió a su casa, restregándose las manos.

E. P.

VITAL POQUINDO

La santa continuación

por EUGENIO D'ORS

Bernardo Palissy, patrón de los buenos artesanos, buscó por años y lustros el secreto de las antiguas porcelanas de China. Empezó gastando en aventureras investigaciones, toda su fortuna; a su lado los suyos gimieron de hambre. Un día hubo de instalar en su propia casa un horno cerámico; el descubrimiento parecía entonces inminente; había dado el buscador, tras de pruebas harto difíciles con una pasta cuya composición se aproximaba sin duda a lo deseado. En el momento de la cocción, el horno, construido sin habilidad por manos demasiado impacientes, se vino al suelo. Ardió el humilde refugio familiar; todo el techo se consumía. Los vecinos acercáronse al día siguiente a preguntarle a Bernardo Palissy qué pensaba hacer. Bernardo Palissy contestó que pensaba seguir buscando el secreto de la porcelana de China.

Sí. Bernardo Palissy era un hombre. En verdad, sólo merece tan noble dictado quien, quien plenamente y con todo el alma, sabe continuar. La "Santa Continuación" no es tanto para la humanidad un nimbo como un signo. Recordemos siempre las definiciones de Kierkegaard: "Quien se entusiasma sin continuar diletante. Quien continúa sin entusiasmo, filisteo. Hombre, únicamente lo será quien continúe renovado cada día"'.

¿Diletante, el del entusiasmo sin continuación? Peor: mico. Rudyard Kipling nos cuenta de los monos de su "Jungla", que son tan inteligentes; lo que les falta es la memoria. Por esa falta no han progresado. Imaginan grades empresas; tras de la primera jornada de esfuerzos, ni rastro de recuerdos ya... A veces, el clan ha acordado: "Allá, en la cumbre, construiremos una habitación" Adhesión unánime, agitado fervor, manos a la obra. Y el procurarse troncos y arrancarlos, y el acarreo, y la brava fatiga. La noche en lo alto; el bien ganado reposo. A la siguiente mañana, total olvido. No alcanzan a explicarse por qué razón se encuentran allí, en tal lugar. Ni se lo preguntan siquiera, ocupadas mente y actividad por algún nuevo designio.

Lo cierto es que cada día conocemos mayor número de monos. Así resulta que, paralelamente, apreciemos en más cada día a los Bernardo Palissy.

E. D'O.

Madame Philo
HOTEL ODDO

Desde el Lunes 10 y sólo por una semana, gran surtido de novedades en pieles, vestidos sastre, abrigos y sombreros.
Precios muy convenientes.

Hay talles grandes

M—15

MEDICOS
AUTO
ESSEX CERRADO
FLAMANTE
VENDESE GRAN OCASION
HUERFANOS 1057

CANOSOS Y CALVOS

Si tiene Canas o su Cabellera está calva, acuda al Específico Boliviano Benguria, si se le cae el cabello se debe al cambio de clima después de su veraneo, acuda hoy mismo a casa del Dr. BENGURIA, se mejorará rápidamente.

Moneda 875. Tel. 882. Casilla 2426. Santiago

AVISOS de REMATE

ULTIMA PAGINA

HOY	VICTOR ARAYA.— MENAJE DE CASA.— DOMINICA N.o 446.
HOY	LUIS GAYAN SOLAR.— RESTAURANT PEÑAFIEL.— CHILOE 2026.
HOY	EDUARDO RODRIGUEZ.— VACUNOS Y CABALLARES.
HOY	ENRIQUE MANDIOLA.— MENAJE DE CASA, RECOLETA 484.
HOY	MENAJES DE CASA, SAN DIEGO 208.
HOY	EL TATTERSALL.— ANIMALES GORDOS.
HOY	VICTOR ARAYA.— CAJA DE CREDITO POPULAR.
EL 10 DE ABRIL	PROPIEDAD DE LA CALLE MERCED 268.

E. TURRI

GALERIA GUEMES 356. — BUENOS AIRES. — CASILLA [illegible]

PROXIMOS SORTEOS

De BUENOS AIRES: Marzo 14, de $ 20,000 arg. ENTERO, $ 120.00; QUINTO, $ 24.00 chilenos.
De MONTEVIDEO: Marzo 20, de $ 50,000 oro. ENTERO, $ 80.00; QUINTO, $ 16.00 chilenos.
Si quiere usted ganar en estas Loterías, adquiera sus billetes solamente en la afortunada CASA E. TURRI (Casa de Cambio de Monedas).

LOTERIAS

NACIONAL ARGENTINA Y CARIDAD DE MONTEVIDEO

Casa E. TURRI

SANTIAGO: Huérfanos 955
VALPARAISO: Prat 52

Cambio de Monedas

Conviene a usted consultar las cotizaciones de esta CASA antes de efectuar cualquiera operación de cambio.

GUIA PROFESIONAL

ABOGADOS

GABRIEL AMUNATEGUI
SALVADOR DE LA VEGA
Estudio Huérfanos 1153. Oficinas 32 y 33. Casilla 3091. Teléfono 3507.

ERNESTO BARROS JARPA
Atiende sus asuntos profesionales el señor Agustín Barros Jarpa, en Morandé 235.

JUAN BARROS RIESCO
Oficina: Huérfanos 1235. Domicilio: Carrera 387.

NAZARIO CHACON DEL CAMPO
Morandé 450. Bajos. Teléfono 2008. Casilla 3211.

LUIS MALAQUIAS CONCHA
Civiles, criminales, casaciones. Compañía 1063. Casilla 1088.

FEDERICO DUNCKER BIGGS
Huérfanos 833, altos Banco Germánico. Casilla 218. Teléfono 295.

ALBERTO DURAN B.
Huérfanos 1235. Oficina 8. Casilla N.o 914.

NICANOR ELGUETA
Galería Alessandri 19. Teléfono 536. Asuntos civiles, comerciales, mineros y criminales.

GALVARINO GALLARDO NIETO
Ahumada 168, altos. Teléfono 2348.

HECTOR ARNALDO GUERRA
Asuntos criminales, nulidades matrimonios, divorcios. Teléfono 4352. Santo Domingo 1251.

OSVALDO HEVIA L.
Morandé N.o 241. Casilla 1831.

BERNARDINO LEIVA
Abogado. Bandera 552. Casilla 2068.

MANUEL MERINO E.
LUIS MERINO E.
Bandera 166. Teléfono 3077. Casilla 3401; 10—11 y 4.30—5.

LORENZO MONTT
AMBROSIO MONTT WILMS
Compañía 1207. Teléfono 1807

MANUEL OLIVA
Galería Alessandri 15-A. Teléfono N.o 1203. Juicios civiles y criminales.

ROBERTO DE PETRIS
Estudio y domicilio: Galería Alessandri 25. Teléfono 156. Cas. 4044.

ANTONIO PLANET O.
Especialmente cuestiones comerciales. Estudio: Bandera 170. Casilla 1024 Teléfono Inglés 1187. Santiago. Huérfanos 234. Oficina: 10-11.

[illegible] SALGADO GALLARDO
Criminalista. Alegatos Cortes. Asuntos civiles, militares. Estudio, domicilio: Bandera 667.

LISANDRO SANTELICES E.
Abogado. Compañía 1246. Tel. 381

HUMBERTO YAÑEZ VELASCO
Agustinas 618. Teléfono 1614

JULIO ZAMORA LARRAIN
ANIBAL VERGARA BARROS
Abogados. Amunátegui 550; 10 a 12.

INGENIEROS

ALFREDO LEA PLAZA
Moneda 1168. Teléfono 137

RAFAEL TORREBLANCA
Oficina técnica: Galería Alessandri 30. Casilla 952. Teléfono 1349.

MEDICOS

Dr. ITALO ALESSANDRINI
Cirugía y ginecología; 1 a 3. Merced 323 Teléfono 3555.

Dr. AMENABAR OSSA
Oculista. Catorce años Europa, 8 años médico director Hospital de Ojos Condado Stanford (Inglaterra). Merced 494. De 1.30—4. Teléf. 602.

Dr. CARLOS D. AGUIRRE
Especialista vías urinarias, venéreas y sífilis Carmen 191. De 5 a 7.

DR. ALCAINO
Oído, nariz, garganta. Vías lacrimosas. Especialidad Hospital Salvador y Niños. 3-5. Dieciocho 257. Tel. 257.

DR. ARNELLO
Cirugía anestesia general, venéreas. García Reyes 17. De 12-3. Hospital San Vicente 4-5.

DR. ANIBAL ARIZTIA
Enfermedades niños. Consultas 1.30 a 3.30. Teléfono 1547. Huérfanos 1724.

DR. BUNSTER
Médico Hospital San Juan de Dios. Asistencia Pública. Santa Rosa 38. Consultas: 2 a 3. Teléfono 3476.

ARTURO BARRAZA ARAYA
Médico-Cirujano
Especialidad vías urinarias, venéreas. Sífilis. De 3 a 6. Puente 557. Teléfono 4374.

DR. BORQUEZ SILVA
Estudios Europa. Pulmón, Corazón, Estómago, Intestinos, Rayos X, 3 a 5 Arturo Prat 80. Tel. 19 Matadero.

DR. RIFO BUSTOS
Estudios en Europa medicina interna, preferentemente corazón, estómago, 2 a 5. Cochrane 177.

DR. BISQUERT
Vías urinarias, sífilis. Moneda 859. De 3 a 6. Casilla 2563. Teléfono 953.

Dr. J. BRONFMAN
Estudios en Europa, cirugía, enfermedades de señoras, venéreas, 2 a 5. Compañía 1463. Teléf. 3457. Teléfono domicilio 3036.

DR. JULIO BUSTOS
Médico ciudad Santiago. Medicina interna, Niños, sífilis. Recoleta 707. De 2-4.

DR. ROBERTO BALTRA G.
Medicina general, vías urinarias. 1.30 a 6. Ahumada 11. Teléfono 170. Parque.

Dr. BARRENECHEA
Oculista y especialista en oídos, nariz, garganta. (Ausente).

DR. BRAGA CASTILLO
Rayos X. Merced 186. Teléfono 398. Consultas: de 9 a 10 y 1 a 4.

DR. MARIANO BAHAMONDE RUIZ
Cirugía y ginecología. Cochrane 66. 2 a 5. Domicilio: Delicias 1930.

DR. HECTOR CORONA T.
Se dedica exclusivamente a exámenes de laboratorio. Delicias 868, Teléfono 2483.

Dr. RODOLFO CASTILLO
Oídos, nariz, garganta. De 3 a 7. Delicias 1164.

DR. ALDO CONTRUCCI
Jefe Policlínica. Prof. Brockmann. Estudios Europa. Medicina interna. Sífilis. Agustinas 1729, 2,30 a 4.30. Teléfono 3340.

DR. LEON CHONCHOL
Medicina general. Rayos X. Sífilis, piel, venéreas. Consultas: 2 a 5. Serrano 34.

DR. CASTAÑEDA IGLESIAS
Médico residente Hospital Niños. Trasladóse Compañía 1889. Teléfono 954. De 1.30 a 3.30.

DR. CROIZET
Trasladóse Londres 25, entre Serrano y San Francisco. De 1 a 3. Teléfono 637.

DR. EDUARDO CRUZ COKE L.
Medicina interna. Merced 305. De 4.30 a 6.30. Teléfono 4205.

DR. E. DAVILA H.
Estudios Europa. Medicina interna. Laboratorio: de 5 a 7. Nataniel 113.

RODRIGO DONOSO GANTE
Medicina interna. Lunes, Miércoles y Viernes, 3 a 5. Santo Domingo N.o 1474. Teléfono 256.

DRA. JUANA DIAZ MUÑOZ
Especialista enfermedades señoras y niños. 4 a 6 Delicias 853. Tel. 1715.

DR. DODDS
Cirugía, huesos, injertos óseos, cirugía cráneo-cerebral, de la médula y nervios. Estudios Estados Unidos, Europa. 21 de Mayo 572, 3 a 5.

Dr. RICARDO DONOSO
Enfermedades del corazón, pulmón. Regresó de Europa, 2.30 a 4.30. Agustinas 619.

Dr. PAULINO DIAZ
De 1.30 a 4. Enrique Concha 42. (Entrada por Delicias o Erasmo Escala).

Dr. CARLOS DOREN N.
Enfermedades de señoras. Cirugía. Monjitas 536. Teléfono 2571. Consultas: 1 a 4.

Dr. DIMITSTEIN
Agustinas 1303, esquina Teatinos. Rayos X, medicina general, especialidad corazón, pulmón, estómago o hígado. 1-4. Teléfono 3848.

Dr. ESPINA
Rayos X. Medicina interna. Estudios Europa. Delicias 1220, esquina Gálvez. Teléfono 2103. De 1.30 a 4.

Dr. JULIO ENDARA
Medicina interna, estómago, corazón, riñones, obesidad. 2-5. Compañía 2712.

Dr. FRANCISCO EDWARDS
Estudios Europa. Vías urinarias. Teatinos 10. De 2 a 4. Regresó.

Dr. FUENZALIDA CORREA
Cirugía, enfermedades señora. Partos. De 2 a 3. Huérfanos 745. Teléfono 466.

Dr. FUENZALIDA BRAVO
Profesor extraordinario. Enfermedades de niños. Merced 560. Teléfono N.o 721, 2 a 4.

Dr. FONTECILLA
Estudios en Europa. Afecciones pulmonares y nerviosas. Rayos X. Delicias 1626.

Dr. CARLOS GARCES BAEZA
Delicias 1276. Teléf. 2747
Exámenes químicos, bacteriológicos, Reacción Wassermann. Rayos X, medicina interna. 1 a 5.

Dr. RICARDO GUNTHER
Ayudante Clínica Ginecológica Universitaria. De 3 a 4. Avenida España 696. Teléfono 253, Parque.

Dr. FELIX GROHNERT B.
Enfermedades de la piel, sífilis y venéreas
Luz ultra-violeta, radioterapia. De 2 a 5, Ejército 381.

Dr. ANIBAL GREZ
Oídos, nariz, garganta. De 3.30 a 5.30. Merced 824. Teléfono 3555.

DOCTOR GIANELLI
ESTUDIOS EN EUROPA
SIFILIS PIEL VIAS URINARIAS
21 DE MAYO 564
CONSULTA DE 2 a 6

Dr. GREENE
Estudios Europa. Cirugía y Ginecología. San Martín 509. 2-4. Teléfono 2560.

Dr. GIANANI
Medicina interna, especialmente pulmón, corazón, venéreas, sífilis. De 10 a 11.30 y 3 a 5. Agustinas 1111, Dep. 4.

Dr. ENRIQUE GONZALEZ H.
Estudios Europa, especialmente estómago, intestinos, hígado, diabetes, obesidad, reumatismo. Ejército 641. De 1 a 2.30.

Dr. GARCIA COLLAO
Estudios Europa. Ojos, oídos, nariz y garganta. San Antonio 148. De 4 a 6.

Dr. GUSTAVO GIRON L.
Cirugía y Ginecología. Brasil 82. Teléfono 3126. De 2 a 3.

Dr. VICTOR M. GACITUA
Partos, Enfermedades señoras. Trasladóse Merced 312. 2 a 4. Teléf. 976.

A. ICAZA BARROS
Médico Cirujano
Santo Domingo 739. Teléfono 2309.

Dr. ALEJANDRO INFANTE
Médico Jefe Policlínico. Niños. Hospital Salvador. 2 a 5. Delicias 253.

Dr. AGUSTIN INOSTROZA
Cirugía general, especialmente de niños. Sífilis. 1-5. Puente 583.

Dr. JOHOW
Estudios Europa. Cirugía y Ortopedia. Adultos, niños, 3-4. Santo Domingo 1523.

Dr. ROBERTO JARAMILLO
Ejército 707. Teléfono 142. Parque.

Dr. KORNER ANDWANTER
Estudios en Estados Unidos. Cirugía, ortopedia. Consultas: 1-4. Santo Domingo 623.

INSTITUTO RADIOLOGICO
Radioscopía, radiografía, radioterapia, aplicaciones radium.

Dr. ADOLFO KAPLAN
Estudios Estados Unidos y Europa. Compañía 1429.

Dr. TEODORO LEIBLE
Enfermedades nerviosas. Medicina interna. Aplicaciones eléctricas. Lunes, Miércoles, Viernes, 5-7. Martes, Jueves, Sábado, 2-4. Olivos 794.

Dr. H. LEA PLAZA
Estudios en Europa. Compañía 2115. De 2-5, Compañía 2115.

Dr. LABRA LETELIER
Nariz, garganta, oídos. Consultas: de 1 a 5. Compañía 1361.

Dr. ARMANDO LEON I.
Cirujano. Compañía 1909. Martes, Jueves, Sábado, 1-3. Teléfono 3846.

Dr. LOIS
San Pablo 1236. Medicina general. Vías urinarias. Sífilis. De 1 a 4.

Dr. LAVAL
Medicina interna. Amunátegui 24. De 1-2. Domicilio: Cochrane 346.

Dr. MEZA OLVA
Estudios Europa. Medicina interna. Sífilis, 4-6. Dieciocho 268. Teléfono 1769. Domicilio: Vicuña Mackenna 955. Teléfono 9, Santa Elena.

Dr. MOORE FUENZALIDA
Enfermedades señoras. Cirujano Hospital San Borja, 1.30 a 3.30. Vergara 156. Teléfono 074.

Dr. MUÑOZ VALENZUELA
Médico residente Hosp. Niños. Enfermedades niños. Matucana 303. De 2 a 5.

Dra. CORA MAYERS
Médico-Cirujano
Regresó de EE. UU. Especialista en niños. Luz ultra-violeta. Ahumada 49. Teléfono 711.

DOCTOR ITALO MARTINI Z.
Oculista
Regresó de Europa. Ahumada 17. Consultas: 3 a 5.

Dr. JUAN MARIN R.
Cirugía general. Enfermedades niños Delicias 1164, de 3 a 4 1/2. Domicilio San Diego 1848.

Dr. MORALES BELTRAMI
Medicina general. Especialmente niños: Catedral 2237. De 1 a 3.

Dr. JUAN MONTENEGRO M
Enfermedades de niños. Compañía 1770. Teléfono 3120.

Dr. OSCAR MELENDEZ
Medicina interna. Sífilis. Merced 778, De 3-5. Domicilio: Sazié 2007. Teléfono 2246.

DOCTOR MALBRAN
Enfermedades mentales y nerviosas. De 2 a 6. San Antonio 534.

Dr. MANUEL MORENO
Medicina general. Particularmente pulmón, estómago, intestino. Tratamiento especial tuberculosis pulmonar. Estudios Europa. San Francisco 1[illegible]. 2.30 a 4.30.

Dr. H. NUÑEZ ZAMORA
Martes, Jueves y Sábado. 2-6. Matucana 289. Teléfono 291. Estación.

Dr. LUIS OPAZO P.
Jefe Policlínico Niños. Universidad Chile. Compañía 3007. Teléfono 48. Estación.

Dr. OHLEBICH
Titulado Alemania y Chile. Medicina interna. Enfermedades niños. Teléf. 332. Catedral 1483. De 2-4.

Dr. MARCIAL PARADA
Oídos, nariz, garganta. De 3 a 5, Santo Domingo 831. Teléfono 1359.

Dr. ORREGO PUELMA
Médico Hospital San Juan de Dios. De 1.30 a 2.30. Agustinas 1314. Teléfono 1217.

Dr. PANTOJA
Corazón, pulmón, estómago, sífilis. Delicias 1276, 2 a 4. Teléfono 3747. Santo Domingo 1036. 6 a 8. Teléfono 574.

Dr. A. CUSTODIO POBLETE
Medicina interna y niños. Recoleta 65. De 1 1/2 a 3 1/2. Teléfono 4365.

Dr. DAVID PULIDO I.
Enfermedades niños. Santo Domingo 1790. Teléfono. 3162. De 1 a 4.

Dr. PRUNES
Estudios Europa. Jefe clínica, piel, sífilis, Venéreas. Merced 490. Casilla 2896.

GUILLERMO PUELMA
Médico Cirujano. 171 Avenida Vicuña Mackenna. Ausente en Europa.

Dr. OSCAR PERALTA
Medicina general señoras 3 a 4.30. Prat 672. Teléfono 194. Matadero.

Dr. IVAN PRIETO N.
Enfermedades niños. Castro 240. Teléfono 2482.

Dr. ALBERTO PANATT
Médico jefe Policlínica Profesor García Guerrero. Pulmón, corazón, estómago, hígado. Rayos X. Teléfono 1211. Huérfanos 1819. De 2 a 4.

Dr. EDUARDO DE RAMON
Regresó de Europa. Cirugía, enfermedades señoras. 1 a 3. Agustinas 1606. Teléfono 3623.

Dr. ALBERTO RAHAUSEN
Carmen 47. De 4 - 6. Teléfono 2022. Riquelme 47. De 1 a 4. Teléfono 1042.

Dr. JOEL RODRIGUEZ F.
Estudios Europa. Medicina interna. Especialidad estómago, intestinos. Rayos X. De 2 a 4. Amunátegui 559. Teléfono 2810.

Dr. CESAR RODRIGUEZ LEON
Medicina interna general. Adultos y niños. 1-3. Catedral 2607.

Dr DEL RIO GUNDIAN
Medicina interna. De 2 a 4. Trasladóse Santo Domingo 2064. Teléfono 4285.

INSTITUTO SANITAS
AGUSTINAS 1955
Laboratorio, autovacunas, radioscopías, terapia de radium y de Rayos X. Luz ultra-violeta, aplicaciones eléctricas, inhalaciones de radium, baños de ácido carbónico, diatermia.

Dr. SCROGGIE
Especialidad enfermedades de niños Jefe de la clínica de niños. Universidad de Chile. Consultas: de 2 a 4 P. M. Claras 490.

Dr. STOLTING
Oculista. Médico recibido Alemania y Chile. Compañía 1392. De 3 a 5.

Dr. SUAREZ ALVAREZ
Oculista. Jefe clínica oftalmología. Compañía 1480. De 1-2 y 5-6.

Dr SANTANDER
Estudios Europa. Corazón, riñón. Sífilis. Rayos X. Laboratorio: Alameda 2131. De 3 a 5.

Dr. [illegible] DEL POZO
Medicina interna. De 2 a 4. Monjitas 589. Teléfono 3828.

Prof. Dr. SOTO PARADA
Laboratorio clínico. Moneda 1025. De 3 a 6.

Dr. [illegible] SANZ
Estudios en Europa. Afecciones médico-quirúrgicas del abdomen. Especialmente estómago, sífilis. Rayos X. De 2 a 4. Agustinas 1039. Teléfono 3088.

CARLOS SEAMAN
Médico cirujano. Consultas, 1.30 a [illegible]. Trasladóse Delicias 225.

O. SCHWARZENBERG TH.
Médico cirujano, enfermedades de niños. De 2 a 3. Santo Domingo 1523.

Dr. MARCOS A. SEPULVEDA E.
Laboratorio: Bandera 736. Teléfono 233. Exámenes completos sangre, orina, esputos, etc. Cultivos autovacunas. Abierto a toda hora.

Dr. HELLMUTH SIEVERS W.
Médico cirujano. Domicilio: Molina 672. San Antonio 275. De 2 a 3 1/2.

Dr. TORRES TORRES
Jefe Clínica Prof. Korner. Enfermedades internas y cirugía. Catedral 1249. De 2 a 5.

DR. VEGA MACHER
Exclusivamente pulmón. Nataniel 109. De 2 a 2.30. Lunes, Miércoles y Viernes.

Dr. J. M. VERGARA KELLER
Regresó de Europa. Partos, ginecología. Agustinas 823. De 2 a 4. Teléfono 2855.

Dr. RAUL VENTURA JUNCA
Médico Hospital Salvador. Medicina interna. Corazón y sangre. 4.30 a 6. Monjitas 559, teléfono 3828.

Dr. VILLAGRA
Estudios Europa. Unicamente pulmón. Rayos X. 2-6 Dieciocho 437-A. Teléfono 131 (Parque).

Dr. JAIME VIDAL OLTRA
Ex-Director Sanatorio San José. Pulmón, corazón, tubo digestivo. Laboratorio, 3 a 5. Puente 557. Atenderá desde el 1.o Marzo.

Dr. G. P. VIDAL S.
Delicias 2096. Teléfono 245. Estación. Consultas: 5 a 6.

Prof. Dr. VARGAS SALCEDO
Se trasladó: Compañía 2190. Teléf. 1090. Martes, Jueves, Sábado. De 2 a 5.

Dr. VICUÑA HERBOSO
Jefe Clínica Servicio Prof. García Guerrero, Hospital San Vicente. Medicina interna, especialmente enfermedades del corazón. Martes, Jueves, Sábado, 3.30 a 4.30. Almirante Barroso 370. Teléfono 1058.

Dr. YAÑEZ G.
Estudios Europa. Piel, sífilis, venéreas. Trasladóse: Delicias 865. De 4 a 6. Casilla 618.

Dr. WAUGH ALDUNATE
Estudios Europa. Especialmente enfermedades internas. Venéreas. Sífilis. Reacción Wassermann, 2 a 4. Compañía 1853.

Dr. WEINSTEIN
Estudios Europa, enfermedades de la piel, sífilis y venéreas, radioterapia y luz ultra-violeta. — Agustinas 1257. De 2 a 5.

Dr. WIREN
Oídos, nariz, garganta. Compañía 1606. De 2 a 3.

DENTISTAS

Dr. CERDA LOPEZ
Dentista. Riquelme 47. Teléfono 1642. Atenderá vacaciones.

Dr. CLODOMIRO CONTRERAS
San Antonio 451. Teléfono 3692. Horas: 9-11 y 3-6.

Dr. A. DE LA FUENTE
Trasladóse: Catedral 1230. Larga práctica. Dr. Valenzuela Basterrica.

D. MAGUADA OGALDE
Dentista. Bandera 60. 9 a 12 y 2 a 6.

FORTUNATO ENCINA
Especialmente puentes, placas, coronas, extracciones. Huérfanos 182.

Dr. GALLARDO GONZALEZ
Estudios en Filadelfia. Consultas diurnas y nocturnas. Echaurren 26. Regresó.

PEDRO MENDEZ
Estudios Estados Unidos, Europa. Auséntase 16 Marzo. Huérfanos 782.

ARMANDO MORA PINOCHET
Dentista. Trasladóse Santa Rosa 672.

ALFREDO MUÑOZ LOBOS
Extracción sin dolor. Somnoformo, puentes, placas. Tratamientos rápidos. Compañía 1852.

WENCESLAO MUÑOZ L.
Dentista. Tratamientos rápidos. Extracciones sin dolor. San Diego 418.

GERMAN UGARTE DONOSO
Dentista. Trasladóse S. Antonio 574.

Diez años [illegible]
zuela Basterrica [illegible]
ellen, Serrano [illegible]
Delicias.

DOCTOR ROGAI

O. VALENCIA
Ayudante Escuela [illegible]
nes indoloras. [illegible]

ISAAC VARAS
Especial: [illegible]
tracciones difíciles [illegible]
tes. 2 a 5. [illegible]

CLINICA DENTAL LA BASTERRICA
Atendida por [illegible]
tro dentistas [illegible]
47. Teléfono [illegible]

VETERIN

SCHMIDT [illegible]
Enfermedades [illegible]
Llamados [illegible]
477. Teléfono [illegible]

ARQUITEC

RICARDO [illegible]
Arquitecto, [illegible]
piso. Oficina 1.

OFICINA DE [illegible]
Económica [illegible]
E. LEOPOLD [illegible]
Morandé 67. [illegible]

EDUARDO [illegible]
Construcciones, [illegible]
reparaciones [illegible]
ciento, Huérfanos [illegible]

MATRON

LUCRECIA [illegible]
Matrona [illegible]
nistas, Ibáñez [illegible]

MATRONA [illegible]
Recibo pensionistas [illegible]
micilio, Inyecciones [illegible]

Mme. R. [illegible]
Matrona francesa [illegible]
da Matta [illegible]
na y Santa Elena.

SARA OSORIO [illegible]
Matrona. Pensionistas [illegible]
ra partos y [illegible]
Asistencia a domicilio.

CLINICA M. [illegible]
Matrona. [illegible]
ternas. San Pablo [illegible]

PENSIONADO [illegible]
Mercedes Rojas, [illegible]
go 930. Recibo [illegible]
nos internas. [illegible]

CLINICA PRIVADA [illegible]
Señora Reyes, [illegible]
ta. Establecimiento [illegible]
do por dos cirujanos. [illegible]
Recibo enfermas [illegible]
país. Partos, [illegible]
sultas gratis. [illegible]

PENSIONADO [illegible]
Recibo enfermas [illegible]
ses, días. Asistencia [illegible]
50 pesos. Turnos [illegible]
Diego 57.

ANA G. VARGAS [illegible]
Partos. Recibo [illegible]
Americana 637.

MATERNIDAD [illegible]
Recibo pensionistas [illegible]
pesos. Curaciones. [illegible]
San Diego 157.

CARMEN [illegible]
Partos. Asistencia [illegible]
bo enfermas. [illegible]

Pompas Fúnebres

"LA CONFIANZA"

Servicios completos a precios sin competencia.

62—SAN ANTONIO—62

(ENTRE MONEDA Y ALAMEDA)
Teléfono Inglés 689

DEFUNCION

Habiendo fallecido nuestro querido deudo señora

Etelvina Pérez de Fontecilla

Sus restos serán sepultados hoy, privadamente. El cortejo partirá desde su casa habitación, Avenida España 174.

LA FAMILIA.

DEFUNCION

Ha fallecido don

Alejandro Sullivan

Sus restos fueron sepultados privadamente.

LA FAMILIA.

DEFUNCION

Ha fallecido nuestra querida esposa y madre, doña

María Gómez de Miralles

Rogamos a nuestras relaciones se sirvan acompañar sus restos al Cementerio General, hoy a las 5.30 P. M. El cortejo partirá desde su casa habitación, calle Bío-Bío 760.

Lorenzo Miralles e hijo.

DEFUNCION

Ha muerto

Adolfito Bartibas Kirkman

Sus restos serán sepultados hoy a las 10 de la mañana, en el Cementerio Católico.

Adolfo Bartibas.— Marta Kirkman de Bartibas

DEFUNCION

Ha fallecido nuestra querida hija y hermana,

Julia Astudillo Oliva

Sus restos serán sepultados hoy a las 5.30 P. M. en el Cementerio General. El cortejo partirá a pie de su domicilio, Av. La Paz 863.

Manuel E. Astudillo O. y familia.

DEFUNCION

Tenemos el sentimiento de comunicar a nuestras relaciones que ha fallecido la señora

Celia Hidalgo de Heimpell

(Q. E. P. D.)

Sus restos fueron sepultados hoy privadamente, según su última disposición.

Santiago, 13 de Marzo de 1924.

LA FAMILIA.

DEFUNCION

Habiendo dejado de existir nuestra idolatrada madre

Clorinda Céspedes v. de Garetto

Rogamos a los que fueron de su familia y amigos, se sirvan acompañar los restos al Cementerio Católico.

El cortejo partirá hoy Viernes de su casa Ñuble 1036, a las 10 A. M.

SUS HIJOS

DIRECCION GENERAL DE CORREOS Y TELEGRAFOS

Se llama la atención hacia el aviso publicado en El Diario Oficial, pidiendo propuestas públicas para la provisión de 5,000 sacos de lona, propuesta que se abrirá el 31 del presente a las 3 P. M., en la oficina del Director.

Santiago, 14 de Marzo de 1924.

EL DIRECTOR

PAPELERIA A MODA

SAN DIEGO 89

Por entrega del local ofrece un gran surtido de papeles a precios menos de costo, desde 50 centavos rollo.

ANGORA
EL MEJOR SOMBRERO
MANUFACTURA AMERICANA

---

nstituto Agronóm
de Chile

QUINTA NORMAL DE AGRICU

CASILLA 1004 — SANTIAGO
LA MATRICULA EN ESTE ESTABLECIMIENTO EST
DESDE EL 1.o DE MARZO

En este Instituto funcionan los sig
Cursos:

a) Curso de Ingenieros Agrónomos con 4 años d
ra incorporarse a él se necesita el Bachillerato.

b) Curso de Agricultores, con dos años de estu
gresar a él se necesitan estudios equivalentes a l
munidades.

c) Cursos Rápidos de un año para caballeros
ritas. Estos cursos versan sobre:
ARBORICULTURA FRUTAL; CULTIVOS; LECHE
Y SERICULTURA

Cada uno de estos últimos cursos tiene una hor
rica y media hora de práctica.

El Instituto Agronómico tiene como campo de
las prácticas de los alumnos, las diferentes seccion
Normal, tales como:
LA LECHERIA, SECCIONES DE ARBORICULTURA
BODEGA Y VIÑA, GALLINEROS, FRIGORIFICO
DE CONSERVAS, EMBALAJES, ETC.
EL REGIMEN DEL ESTABLECIMIENTO ES IN

Mayores datos pueden solicitarse a la Direcció
Casilla 1004, Santiago.

LA DIREC

Inspecc ón de Agua Potable y D

PROPUESTAS

Se piden propuestas públicas para la provisi
didores para el servicio de agua potable de Anto

Las propuestas se abrirán el Juves 1.o de Ma
horas, en la Inspección de Agua Potable y D
nas N.o 1336.

Las bases y especificaciones técnicas se p
riamente en la Inspección General, de 10 a 11

FOLLETIN (34)

TRAGEDIA DE UN MATRIMONIO

por GUSTAF OF GEIJERSTAM

mañana y permanece ausente para el almuerzo y para la cena. Y yo, Bob, estoy sola todo el día y me parece que la sombra de Jorge me persigue. ¿Qué debo hacer?—¿Qué debo hacer? ¿Puedes tú darme un consejo?

Bob la oyó hablar y de su espíritu desapareció todo lo pasado. Desapareció también de su corazón. Todo le pareció tan gravemente solemne que no pudo pensar en nada y sólo tuvo la sensación de que lo que en ese momento sucedía era cosa simple y natural. Se acercó a ella y le tomó la mano, y Ana apoyó su cabeza sobre su hombro y lloró silenciosamente.

Bob otra vez la dejó que acabara de llorar sintiendo en su compasión una dicha desconocida. Se alegró de ver que Ana se tranquilizaba al encontrarse cerca de él, y, sentados el uno al lado del otro, ambos hablaron de lo que había sucedido, preguntándose cómo había podido suceder lo que a ambos arrebató para siempre la felicidad. Bob comprendió que Ana era desgraciada y que Goesta era duro para con ella. Comprendió que no eran los celos los que provocaban su dureza, sino que simplemente le mortificaba ver afligida a su mujer.

—Imagínate, dijo Ana, que quería impedirme que llevo luto, diciendo que era llamar la atención de la gente.

Bob la escuchaba sintiendo honda compasión a pesar de que él mismo sufría intensamente, sabiendo que no tendría más en su vida ninguna felicidad. Allí, sentada junto a él, era para él la misma que había sido siempre, y, sin embargo, era diferente. Ana pensaba ahora con mayor claridad y se expresaba con mayor exactitud y precisión. Bob lo notó en cuanto pudo hablar sin mostrar su agitación y le pareció que sus palabras le calmaban a él también su inquietud.

—Ese hombre es completamente diferente de tú y yo.— dijo Ana. Hablaba de Goesta, pero evitaba pronunciar su nombre. Sus palabras parecían repetir algo que antes se había dicho ya a sí misma.

—El termómetro de su sentimiento, —continuó diciendo Ana, — no sube jamás más allá de cierto grado. Su corazón es glacialmente frío y por eso ni tú ni yo podremos comprenderlo jamás. Se interpuso entre tú y yo y arruinó nuestra existencia. Aunque ahora comprendo lo que sucedió, a él sin embargo, no puedo comprenderlo. Tampoco él nos comprende a nosotros y por eso nos ha hecho más [illegible] nadie otro podría jamás hacernos. Su frialdad le [illegible] y su frialdad [illegible] su fuerza. Hace poco tiempo que empiezo a creer que [illegible] clases de hombres tan diferentes que es como si estuvieran separados por un espeso muro que es imposible atravesar.

Dejó Ana de hablar y Bob permaneció silencioso, pensando cuán extraño era que Ana tuviera los mismos pensamientos que le habían preocupado toda su vida, y que por fin se sentía feliz de haber arrojado de su espíritu. Sin embargo, no la interrumpió para decírselo, pues sentía extraña satisfacción en oír a Ana expresar estos pensamientos bajo la influencia de su gran dolor. Le parecía que ella lo justificaba en aquello mismo en que él se había acusado. Bob sintió cierto alivio que, creía tener derecho a esperar.

—He [illegible] sado mucho en [illegible] días, —continuó Ana, —y creo que cuando dos se aman es siempre uno el que da, y el otro el que siempre recibe. Y entre nosotros, Bob, tú has sido siempre el que ha dado y eso no lo comprendí yo antes, pero creo que he aprendido a comprenderlo ahora; porque entre él y yo he sido yo la que ha dado siempre, y, cuando llegó un día en que pedí que me diera algo también a mí, no recibí nada, porque nadie puede dar lo que no posee. Talvez he sido yo para tí lo que él es ahora para mí.

Al dejar de hablar sonrió tristemente y se levantó para marcharse. Al mismo tiempo preguntó:

—¿Estás enojado conmigo porque he venido?

—No, —dijo Bob, tendiéndole la mano.

—Me era completamente imposible dejar de venir, —dijo Ana.

Cuando se marchó recordó Bob que él le había dicho una vez que él la amaba, porque no podía soportar el pensamiento de que alguien la tratara con dureza. Y pensó en lo triste de que era para él de que otro hombre hubiera adquirido el derecho de tratarla duramente. Y en el mismo instante recordó el día en que Goesta le contó su amor de juventud, y que él prometió entonces no repetir a su mujer lo que Goesta le dijo. Pero aquella misma tarde faltó a su palabra y no era para él ninguna excusa que lo hubiera hecho con la mejor intención. Tal vez he tenido yo toda la culpa, pensó Bob, y de nuevo encontró un consuelo en sentirse culpable. Le pareció que esto, sin saber cómo consolaría a su mujer, y por eso Bob sintió vivo deseo de continuar pensando en ella.

No fué aquella visita la última que Ana hizo a su antiguo hogar. Durante la primavera y el Verano repitió las visitas. No llegaba a hora determinada, ni anunciaba antes a Bob que iría a verle. Llegaba inesperadamente como la primera vez, pero sintiendo vagamente que era esperada. Y, realmente, Bob la esperaba siempre, y cada día que pasaba sin que ella viniera, dejaba en su alma una decepción. Y cuando llegaba le parecía a Bob que precisamente ese día la había esperado.

Durante estas visitas hablaban de todo lo que a ambos les sucedía. Hablaban mucho de Jorge y se preocupaban sobre todo de si alguna vez le volverían a ver en otra vida. Hablaban del casamiento de Ana y del estado de sus relaciones con Goesta. Ana contaba a Bob lo que le había sucedido desde que se habían visto por última vez. Por sus relatos [illegible] seguir las peripecias del nuevo matrimonio casi día por día. Era como si mirara por una ventana abierta en el interior de aquel hogar ajeno y viera a los dos esposos andar como extraños el uno al lado del otro; veía crecer la aversión entre aquellos dos seres que voluntariamente se habían unido, y que, sin embargo, mutuamente se mortificaban mortalmente.

Solamente de lo pasado no hablaban, y evitaban hablar de él como si tácitamente hubieron convenido en ello. Jamás mencionaron nada de lo que en el pasado había existido entre ambos. Era aquel pasado un huerto cuya entrada les estaba prohibida, no pudiendo pasearse juntos allí dentro.

Bob sabía bien que las gentes se admirarían por lo menos al saber que tenía secretas entrevistas con su antigua esposa y que era el confidente del dolor que ella sufría precisamente por haberle abandonado para seguir a otro hombre. Sin embargo, él mismo

no [illegible]
ño, y [illegible]
imaginar [illegible]
contrario [illegible]
sedo de [illegible]
a todo [illegible]
vida, y por [illegible]
día la pare [illegible]
ral, simple [illegible]
—¡No te [illegible]
que tú y yo [illegible]
dijo Ana [illegible]
Bob habr [illegible]
la hubiera [illegible]
ro contestó [illegible]
sentía:
—¿Cómo [illegible]
otra manera [illegible]
—Sí, es [illegible]
que jamás [illegible]
lo que nos [illegible]
—Todo [illegible]
verdadero [illegible]
dos veces [illegible]
contestó B [illegible]
—Sí pero [illegible]
cen que no [illegible]
el sol.
—Tambié [illegible]
un minuto [illegible]
sé cuál de [illegible]
ta.
Como to [illegible]
soidas de [illegible]
timiento, [illegible]
han medit [illegible]
da, creía [illegible]

LA NACION

Santiago, 14 de Marzo de 1924

LA IMPORTANCIA DE LA GESTION COMUNAL

La lectura de los diarios de la capital y de los de casi todas las provincias del país comprueba, por estos días, un rasgo común a todos ellos, a saber: apenas atenuados los ecos de la agitada y clamorosa campaña electoral, que podemos llamar política, se empieza a encarar el problema de la renovación del Poder Municipal, y a proclamar la necesidad de mejorar su composición personal.

Salvo una, salvo dos Municipalidades, — a lo sumo. — las demás tienen descontentos a los pueblos; han realizado una acción deficiente, cuando no han sido además torpe y aún delicuosa; suscitan deseos de un cambio sustancial no sólo desde el punto de vista de los individuos, sino también desde el punto de vista del régimen.

La verdad es que, en Chile, jamás, o sólo por rarísima excepción, se ha tenido del Poder Comunal, del Municipio, de la Administración Local, el concepto que corresponde a los verdaderos principios de Derecho Público, a la importancia de los negocios que caen bajo la inmediata jurisdicción de aquéllos, a la realidad municipal o comunal de los países más prósperos de la tierra.

Entre nosotros, absorbida la atención general por lo que llamamos la política, hemos mirado en menos, si puede así decirse, los negocios municipales; o, lo que es peor, hemos convertido a los Municipios en meros instrumentos preparatorios, en simples caminos de tránsito hacia el Parlamento.

Primero, fué la ley de 1854, que dejó a las Municipalidades en subordinación o sumisión asfixiante con respecto al Poder Central; después, fueron las leyes que entregaron a estas Corporaciones la función generadora del Poder Electoral, y las cuales crearon en ellas y en torno de ellas, intereses tales y de tal naturaleza que se pudo decir que las Municipalidades sólo vivían para la política.

Un vigoroso movimiento de reacción se produjo, como se recordará, después de veinte años de régimen espúreo de Comuna Autónoma; y se logró, finalmente, introducir en las leyes algunas modificaciones encaminadas a despojar de sus funciones político-electorales a estas Corporaciones, echándose así la primera simiente de un concepto que sería de conveniencia pública grabar en la mente de todos los ciudadanos, de todos los habitantes de la República, la diferencia específica, — la completa individualización, con características y títulos propios—de la política que tiene por objeto el ejercicio del Gobierno Central, y de lo que es simplemente la honesta y eficiente atención del gobierno local.

Se quitó a las Municipalidades la intervención directa en la preparación y realización de las elecciones generales; y se dispuso que las elecciones de municipales se verificarían — como se verifican — en fecha distinta de las elecciones de diputados y senadores. Eran dos medidas de grande significación práctica, y cuyos efectos benéficos, a partir del año 1915, no pueden ser desconocidos.

Sin embargo, eso no es bastante todavía.

Hay que perseverar en el camino de la despolitización de las Municipalidades; hay que evitar hasta la menor confusión o equivocación de ideas a este respecto; hay que luchar por que no se siga creyendo, como aún creen algunos, que el Municipio es simplemente un Congreso de Menor Cuantía; hay que facilitar, por medio de la reforma de las leyes, la rectificación del criterio general, en este punto, y el afianzamiento o arraigamiento de nuevas costumbres municipales.

Por ejemplo: alejar aun más de la fecha de las elecciones políticas la de las elecciones de municipales, que ahora mismo se realizan bajo el impulso apasionado y con el criterio político de aquéllas; y declarar que un alcalde o regidor no puede ser elegido para cargo parlamentario sino después de tres años de cesado en su cargo municipal. Así se evitarían, casi por completo, las tentaciones de captarse votos mediante el ejercicio político de las funciones edilicias.

Por otra parte, hace falta que se difundan nociones claras, precisas, correctas, acerca de lo que es y debe ser un Municipio, de lo que es y debe ser un municipal, de lo que es y debe ser la gestión de los negocios municipales; que se entre a apreciar la extraordinaria importancia que, para el desarrollo del progreso material y moral de un pueblo, asumen las funciones y atribuciones que a las Municipalidades confían la Constitución y las leyes; que todo el mundo se dé cuenta de que manejar o administrar una ciudad moderna, — de gran población, complicados servicios, extenso radio, — no es tarea que pueda desempeñar en virtud del certificado de aptitud adecuada que se derivaría del simple voto político-electoral.

En otros países, — como sucede en varios Estados de la Unión Americana — mirando el problema municipal con criterio positivo y realista, se ha llegado a ensayar, — a ensayar con buen éxito — el sistema de administrar esas complejas agrupaciones de personas y cosas, que son las ciudades, por medio de técnicos escogidos en razón de su competencia, y remunerados debidamente. Si una empresa ferroviaria, — se ha argumentado, — si una gran fábrica de automóviles o productos químicos, si una compañía de navegación, requieren, a su cabeza, hombres entendidos, preparados especialmente, dedicados por entero a sus funciones, ¿cómo no ha de exigirlo una ciudad, cuyo mecanismo, más complejo y más vasto, no puede quedar librado al solo manejo de hombres improvisados y por la vía electoral, como administradores públicos?

En las proximidades de la elección general de municipales, es oportuno quizá pensar en la conveniencia de colocarse en nuevos puntos de vista: llevar a las Municipios personas de ideas modernas, de preparación comprobada, que prestigien a un Poder Público, cuya acción, en Chile, ha sido generalmente desgraciada, y cuya influencia cultural y económica merece ser y es susceptible de ser de gran trascendencia.

SE DESCUBRE UN VALIOSO MANUSCRITO DE DON VICENTE PEREZ ROSALES

por HERNAN DIAZ ARRIETA

El libro chileno más entretenido. — Un aventurero original. — Don Guillermo Feliú Cruz encuentra un manuscrito de Recuerdos del Pasado. —Curiosas revelaciones. — Ilustraciones a pluma, de mano del autor. — Lo que no podría escribirse . . .

Si algún Directorio militar, como el de España, nos invitara a residir indefinidamente en una isla, diciéndonos:—Pueden llevar un libro, pero uno solo y de autor chileno—nuestra elección no ofrecería dificultades. Miraríamos con pena, entre los antiguos cronistas, al delicioso don Francisco Núñez de Pineda y Bascuñán, autor del Cautiverio Feliz, dejaríamos a los Vicuña Mackenna y los Blest Gana con sus historias novelescas y sus novelas históricas, daríamos una última mirada al volumen de Gabriela Mistral, que iría en nuestra memoria, y resueltamente nos embarcaríamos con los "Recuerdos del Pasado" de don Vicente Pérez Rosales.

Hay en los diversos géneros obras mejor escritas y mejor compuestas, poemas de arte y de ensueño, prosas exquisitas, versos apasionantes, Halmar, Prado, Barrios, Magallanes y Hübner, Iris y Shade; pero nadie aventaja al escritor de los Recuerdos en lo que más aprecian los solitarios de las islas lejanas, el dón de acompañarnos y ponernos en contacto con la existencia, la gracia espontánea y sencilla del lenguaje, la variedad de impresiones naturales a través de medio mundo y esa chispa divina del ingenio que se enciende a cada página y nos obliga a sonreír pensando.

El fondo de la filosofía y el encanto de don Vicente Pérez reside en una especie de conformidad alegre con su destino; todo lo acepta; nunca se le agota la curiosidad de ver y de oír cosas; jamás protesta demasiado contra las desgracias que lo persiguen y anda y habla sin maldiciones, sin llantos, con un optimismo invencible de hombre templado para las mayores luchas. Lejos estaba, sin embargo, de ser un egoísta insensible y bajo su máscara de picardía irónica, entre sus burlas tan chilenas y "livianas de sangre", apuntan a cada paso rasgos delicados de compañerismo, de amor familiar, de interés por todo lo humano y un sentimiento de patriotismo hondo y cálido que se desarrolla, sobre todo, en el curso de los viajes y las aventuras por tierras extrañas.

Hijo de opulenta familia, nieto de próceres, entroncado con la mejor aristocracia colonial, don Vicente Pérez Rosales realiza, sin embargo, a maravillas ese tipo del chileno vagabundo que seducía a Blasco Ibáñez. ¡Qué novela su vida! Nace en 1807. Su abuelo, don Juan Enrique Rosales, un Padre de la Patria, es deportado a Juan Fernández durante la Reconquista y lo acompaña su hija Rosario, símbolo de un amor filial legendario. Su madre, doña Mercedes Rosales, casada en segundas nupcias con don Felipe Santiago del Solar, hombre muy rico, era la mujer más bella, elegante y culta de su tiempo. Hablaba varios idiomas y recibía a los extranjeros ilustres. Un día un Almirante británico la oye llamar **incorregible** a su hijo Vicente, niño de 11 años, y que debía ser un demonio de chico. Tomando esta palabra en el sentido inglés, ofrécele llevárselo en su buque, lo embarca, trátalo como a presidiario y lo abandona finalmente en una desierta playa brasileña, donde habría perecido sin el auxilio de esas almas compasivas que protegen a los predestinados.

Después lo vemos en París, recibiendo lecciones de Moratín y Silvela, amigo de San Martín y Egaña, en aventuras, según cuentan, con la divina Malibrán.

La suerte parecía llevarlo all' donde había algo interesante que ver para contarlo y casi no hay personaje ni hecho digno de observarse en su tiempo sobre los cuales no pueda decir algo personal.

El año 1849 embarcóse con una docena de amigos rumbo al oro de California.

El pintoresco episodio viene relatado con extensión en sus Recuerdos: le dedica seis capítulos, del Trece al Diecinueve. Para conocerlo en mayor intimidad, poseemos ahora un documento de primer orden, encontrado y adquirido por don Guillermo Feliú Cruz, erudito estudioso, rebuscador de datos históricos y conservador de reliquias nacionales.

Es un gran cuaderno de lomo verde y tapas de viejo cartón que contiene un fragmento del manuscrito de los "Recuerdos del Pasado", en su mayor parte inédito, ilustrado con admirables dibujos a pluma del autor y que se refiere precisamente a su viaje a California.

Nada más curioso que observar los detalles de ese original.

Don Vicente Pérez Rosales nunca ha sido considerado un escritor de los que llamamos cultos o artísticos, forjados a fuerza de ciencia, conciencia y paciencia. Escribía la diabla, como Dios le dió a entender, y quiso su buena estrella que se lo diera a entender tan bien como jamás lo supo ningún maestro. Pero sus admiradores no podrían imaginarse hasta qué punto llegaba su descuido de las reglas más elementales de la Gramática sin tener ante la vista este cuaderno. Nada de ortografía. Las letras peligrosas se confunden y barajan en una zarabanda infernal: escribe vuque, deve, cello, embainar, citio, y comete cien pecados contra las más conocidas disposiciones del uso. Y nada es ello al lado de su puntuación. Puntuar bien es como respirar bien, como andar a trancos naturales. Don Vicente no se preocupa maldita la cosa del largo de sus frases ni del corte de sus períodos y echa por el atajo, como quien va por país conquistado. ¡Qué alivio para los estudiantes de Humanidades! ¿De manera que se puede ser escritor, grande escritor, el primer escritor de su tierra, sin adquirir siquiera nociones de lo que tanto sabe don Enrique Nercaseau y Morán? Así parece decírnoslo cada línea de este original. No se necesita nada sino esa pequeñez, el talento.

Además del que brota por todas las páginas del incomparable narrador, hallamos en el manuscrito un elemento que difícilmente podríamos nombrar por su nombre en nuestro idioma: diremos mejor que es una "sans gene" elevada a la quinta potencia. En su relato impreso, don Vicente se cuida, como el que habla delante de señoras; a veces cúidase demasiado y cae en afectaciones, por suerte fugaces. Nada de eso en el manuscrito. Aquí tenemos al hombre hablando entre hombres y estampando cuando viene a pelo la palabra cruda y precisa, aún buscando los detalles de cierto género regocijado, no muy decente. ¡Qué de risas se sienten a cada una de sus bromas escandalosas! Quevedo y Cervantes apuntaban también esos términos; pero quedan pálidos delante de nuestro compatriota. Para buscarle comparación apropiada habría que releer algunos capítulos de Gargantúa.

Se comprende que la mayoría ha debido quedar inédito y ahí reside uno de los méritos singulares de este precioso documento que nos lleva al laboratorio secreto de un grande autor y nos lo muestra al desnudo.

Próximamente publicaremos los fragmentos del manuscrito con las ilustraciones correspondientes.

H. D. A.

EL SUELDO DEL GUARDIAN DE POLICIA

La generalidad de las gentes a las cuales no interesa sino el propio bienestar, no se imaginan o no son capaces de darse cuenta de los sacrificios y penurias que tienen que soportar esos buenos y modestos servidores públicos que componen el personal subalterno de nuestra policía del orden.

Sacrificios y penurias son estos, que provienen de dos causas primordiales: el rudo servicio que debe desempeñar el guardián para cumplir con su deber y la pequeñez del emolumento que percibe por ese servicio.

Analizar la penosa labor de los que están obligados día y noche, a salvaguardar la propiedad y la vida de los habitantes, sería redundante. ¿Quién no es capaz de darse cabal cuenta de ello? ¿Quién no ha observado y no se ha compadecido de la suerte de nuestros agentes de policía, cuando bajo los candentes rayos del sol o bajo la inclemencia de la lluvia y del frío, cumplen estoicamente con sus múltiples obligaciones? Obligaciones son estas que a menudo les imponen no solamente soportar impasibles los desmanes de una parte del gran público ineducado en las consideraciones que la policía del orden merece en los países más cultos que el nuestro, sino también jugar frecuentemente la vida en defensa de la ajena, afrontando heroicamente en nuestras lóbregas calles los ataques alevosos del elemento maleante, día a día más numeroso en nuestra capital.

Las tablas de sangre de nuestro esforzado Cuerpo de Policía, están atestadas de hechos sangrientos, en los cuales un crecido número de guardianes han sido acribillados a puñaladas o a balazos, dejando en la más dolorosa orfandad e indigencia a sus familias.

Pero no son sólo estos sacrificios que apenas hemos esbozado, en homenaje a la brevedad, los que tiene que soportar con mayor estoicismo y con más desesperante continuidad, el guardián de policía. El sacrificio, por no decir el martirio más punzante del guardián del orden, es el estado constante de escasez y a menudo de conmovedora miseria en que se ve obligado generalmente a vivir en compañía de los miembros de su pobre hogar. En verdad, son numerosos los hogares de nuestros guardianes en que la desnudez y el hambre sientan sus reales.

¿Cómo un guardián, cuyo sueldo mensual sólo alcanza a la hoy exigua suma de ciento ochenta y siete pesos, de cinco peniques, puede mantener un hogar en situación que no sea desesperante, en los tiempos de exagerada y creciente carestía que todos soportamos?

Según observaciones concienzudas practicadas por algunos jefes de nuestro Cuerpo de Policía, se calcula en un término medio de cuatro personas las que tiene que cobijar bajo techo, alimentar y vestir con esa menguada cantidad de dinero un guardián del orden. La generalidad de estos tienen esposa e hijos, y a muchos no les falta una madre anciana y otros deudos inmediatos a quienes socorrer. Son raros los guardianes que no tienen que atender a obligaciones de éste género.

El guardián no sólo debe pagar su vivienda; con ese mezquino emolumento debe sufragar todos los demás gastos de mantenimiento del hogar. Insistimos en este detalle porque hay quienes creen que el guardián tiene derecho a comer y a dormir en la Comisaría. Por lo general tiene que cobijarse con los suyos en esas covachas inmundas, afrenta de nuestra cultura edilicia, llamadas conventillos. Se ve así a menudo obligado a vivir en íntimo contacto con los mismos malhechores a los cuales, en más de una ocasión tiene que aplicar el marco de la ley en el servicio callejero. Esta sola consideración, relacionada con la independencia del guardián, bastaría para influir decisivamente en el sentido de mejorar su imposible situación financiera actual. Esta semi-indigencia en que constantemente vive, es profundamente perjudicial para el sello de dignidad que debe imprimir a todos sus actos y además atentatorio contra el espíritu de moralidad que no debe faltarle un solo instante.

Día llegará en que alguna de nuestras grandes instituciones de crédito o de ahorro afronte el proyecto de construir poblaciones especiales para la vivienda de los guardianes de policía, así como se construyen para otros gremios.

Mientras tanto, se impone, no solamente por consideraciones de orden humanitario, sino también por las que atañen al buen servicio policial, el pronto aumento de sueldo a los guardianes, por lo menos en un cincuenta por ciento sobre el actual.

No se diga también por aquellos a quienes nada les importa el ajeno sufrimiento, que a pesar de sus sueldos actuales, nuestros guardianes han cumplido en los tiempos últimos con sus deberes en forma tal que les ha valido el aplauso público.

El espíritu de resignación se agota. Si no se les mejora la situación poco a poco se producirá el desbande y será muy difícil, si no imposible, reemplazar al personal preparado que se alejará paulatinamente para ganarse el sustento en otra forma; y con el sueldo actual—187 pesos mensuales—será muy dudoso poder contar con buen elemento nuevo.

En momentos como los actuales, en que la criminalidad aumenta entre nosotros con caracteres que producen alarma pública, sería muy peligroso fomentar el desbande del personal de una institución, que ha demostrado últimamente ser la más firme columna de la tranquilidad local, atendiendo — ella sola como lo ha hecho—el resguardo del orden público y al mantenimiento de la seguridad general.

PROBLEMAS EDUCACIONALES

Un nuevo discurso de Mr. Berard. — La instrucción y la democracia. — La familia es la carrera de la mujer.—La enseñanza primaria, hermana Cenicienta.

Por vez segunda habremos de comentar el discurso del Ministro Mr. Berard al inaugurar en el mes de Enero último, las sesiones del Consejo de Instrucción Pública francés.

Tal como en el anterior, Mr. Berard sometió a la consideración de la Asamblea la resolución de importantes problemas que procuraremos — dado el interés que ellos tienen, — sintetizar en estas líneas.

Dice relación el primero de ellos con la reorganización del régimen de becas en los establecimientos fiscales de enseñanza.

Los reglamentos vigentes deben ser modificados, especialmente los de la segunda enseñanza y deben ser creadas "becas de mantención" destinadas a compensar, parcialmente al menos, lo que en realidad cuesta a las familias pobres la educación de un becado.

"Mientras vivamos", dijo el Ministro, "bajo el imperio de esta doble ley: **la instrucción secundaria dura siete años; la instrucción secundaria no es gratuita**, debemos buscar el correctivo a las desigualdades sociales nó en los programas sino en el régimen de las becas. Ningún programa escolar es de por sí ni aristocrático ni plebeyo y faltaríamos gravemente al principio de igualdad si ofreciéramos a los pobres una cultura deficiente. El fin que se debe alcanzar es que los niños del pueblo estén capacitados para seguir, durante el tiempo que se ha estimado necesario, aquellas disciplinas que la práctica ha acreditado convenientes".

El Ministro abordó en seguida el proyecto que se refiere a la reforma de la enseñanza secundaria de las niñas y que había sido enviado anteriormente a las deliberaciones del Consejo.

Mr. Berard se manifiesta partidario de una bifurcación en los estudios de las niñas: "que la joven que esté capacitada por sus aptitudes naturales, se dedique a la cultura clásica y pueda rivalizar en ella con sus hermanos" más, "que otras jóvenes, y mucho más numerosas, pidan y obtengan de la enseñanza secundaria lo que quiso dar a ellas el legislador de 1880: una formación de espíritu apropiada al rol y a los deberes de la mujer. La enseñanza no debería olvidar jamás—recordó el Ministro — que la familia es la principal carrera de la mujer".

Mr. Berard analizó a continuación las cuestiones referentes a la enseñanza primaria: reforma de los programas de las escuelas normales, de los certificados de estudio, etc. "Sobre los programas, los métodos y la función de la enseñanza secundaria se han oído innumerables discursos, leído libros y artículos de prensa en gran cantidad. Sería una grave injusticia que la enseñanza primaria no se beneficiara de la misma atención, del mismo cuidado y de la misma curiosidad que han rodeado a la segunda enseñanza".

El Ministro terminó su interesante disertación deseando que la opinión pública se interesara "por las cosas mismas de dicha enseñanza, por su vida interna, por el trabajo de los maestros, por sus dificultades, por los progresos innegables que se han alcanzado".

G.

Instituto San Martín

SAN MARTIN 64.— TELEFONO 213

Recibe internos, medio pupilos, externos. Atención especial alumnos provincias. Kindergarten, preparatorias, humanidades. Exámenes válidos en el establecimiento. Profesores titulados, señores: Ernesto Melo Aguirre, Lorenzo Sazié, Zacarías Almendras, Aliro Aceval, Filidor Herrera, M. Fuentes, Moisés Cano, O. Valenzuela, L. Barría Oyarzún, etc. Enseñanza religiosa a cargo de sacerdotes. Clases principian el 17 de Marzo.

VINOS

ERRAZURIZ-PANQUEHUE

Sólo para paladares delicados.

Pida estos exquisitos vinos al agente en Santiago.

LUIS GONZALEZ Z.

SANTA ROSA 835.—TELEFONO 464.—MATADERO

SEMILLAS
W&A
TREBOL
WILLIAMSON & Cª

MAGNIFICA CHACRA

EN ARRIENDO EN SAN FELIPE

Esta espléndida chacra, ubicada a 12 cuadras del pueblo de San Felipe, mide una superficie de 48 **CUADRAS REGADAS**, de los más ricos terrenos de la localidad, tiene 5 cuadras de arboleda frutal, 2 cuadras de esparraguerá, 3 cuadras de nogalar, SILO, establo para 50 vacas, galpones, bodegas, posesiones y cómodas casas habitación. Está bien apotrerada y todos sus cierros son de primera clase.

CANON ANUAL: $ 30,000

SECCION FUNDOS

CARLOS OSSANDON B.

Bandera 163.— Casilla 1080

CREMA

ARAUCANA

Quita manchas, pecas, espinillas y empeines de la cara.

PIDASE EN TODAS LAS BOTICAS

Compro Casa

CON RENTA DE 200 A 300 MIL PESOS

SIN RENTA, DE 150 A 200 MIL PESOS

CENTRAL

PAGO AL CONTADO

Prefiero sin agentes.

CASILLA 7546

ORDEN NUEVA

BUEN FUNDO

EN RAMAL SAN FERNANDO

1,000 CUADRAS, 150 REGADAS

con abundancia y en planes, para todo cultivo. Extensos rulos para siembras y cerro para crianza. Fundo inmediato a Estación; bien empastado, cerrado y dividido. Muy buena casa y toda clase edificios. Deuda Hip. Facilidades pago.

PRECIO: $ 440,000

Alfredo Tag'e Rodríguez

Catedral 1137. Casilla 3133

ORDENES NUEVAS Y EXCLUSIVAS

FUNDOS DE 1.a CLASE

UNO EN SANTIAGO, a 15 minutos Plaza de Armas, 250 cuadras regadas, ricos suelos, casas y edificios espléndidos, establecimientos pasto aprensado, gran establo, etc. **Precio: $ 5,000 cuadra.**

OTRO EN TALAGANTE, lado Estación, 123 cuadras muy abundantemente regadas, con muy buenas casas y edificios, instalaciones, plantaciones, etc. **Precio: $ 4,300 la cuadra.**

OTRO EN BUIN 100 cuadras regadas ricos suelos buenas casas. **Precio: $ 450,000;** grandes facilidades de pago.

OTRO EN RENAICO, la zona más rica y acreditada del sur, 1,000 hectáreas regadas. **Precio: 800,000 pesos.**

GRAN HACIENDA EN BULNES, con 1,036 hectáreas regadas y 500 más de muy fácil riego, vendo en el bajísimo precio de $ 1.000,000 con grandes facilidades de pago por grave enfermedad del dueño y no podería atender.

VARIOS OTROS FUNDOS NUEVOS, en distintas zonas del país.

ALEJANDRO GREENE CRUZAT

(Sección Fundos)

ALEJANDRO GREENE VALVERDE

TARTINOS 36 — CASILLA 3723

La mayoría consciente de los dueños de Boticas contesta con un enérgico

NO

cuando los vendedores se empeñan a obligarles a adquirir Colorantes para teñir en casa de calidad sospechosa.

PUES

saben estos comerciantes escrupulosos que su negocio, en primera línea debe ser de confianza, y no desean arriesgar ésta, en cambio de unas míseras chauchas de mayor ganancia.

ELLOS SABEN

perfectamente que sólo sirven bien y con éxito segure las ANILINAS ALEMANAS BRAUNS "CORONA"

QUE TODO LO DEMAS

puede hacer fracasar el trabajo del cliente y que usar OTRA LINAS ALEMANAS BRAUNS "CORONA"

ES PELIGROSO

Viña San Pedro
(J. G. Correa Albano)
EL MEJOR VINO

LABORATORIO CLINICO

— DEL —

Dr. Leonidas Corona T.

Delicias 868. — Teléfono 2453

Reacción Wassermann. Sección Química, sección de Bacteriología.

Tratamiento de la bronquitis crónica.

AUTOVACUNAS

No deje morirse sus terneros de la

MANCHA

(CARBUNCLO SINTOMATICO)

Y EMPLEE PARA PREVENIRLA LA

AGRESINA NITTA

QUE PREPARA EL

INSTITUTO BIOLOGICO

DE LA SOCIEDAD NACIONAL DE AGRICULTURA.

SAN FRANCISCO 2291 — TELEFONO 58, SAN MIGUEL

M-5

Facilidades de Pago

Para toda clase de trabajos de LUZ y FUERZA MOTRIZ. Presupuesto gratis.

CIA. DE INSTALACIONES ELECTRICAS

AGUSTINAS 1320 — CASILLA 773 — TELEFONO 3862

Anoche quedó organizado el Ministerio Cornelio Saavedra - Galvarino Gallardo

ACEPTA LA CARTERA DE HACIENDA DON BELFOR FERNANDEZ

EL NUEVO GABINETE CELEBRARA PROBABLEMENTE ESTA TARDE SU PRIMER CONSEJO, PARA LA REDACCION DEL PROGRAMA, Y SE PRESENTARA A LAS CAMARAS EN LA PRIMERA SESION QUE ESTAS CELEBREN.

EL MINISTERIO JURARA HOY A MEDIO DIA, HABIENDOSE CITADO YA A LA JUNTA CENTRAL RADICAL, A LA JUNTA LIBERAL DEMOCRATICA ALIANCISTA Y A LA JUNTA EJECUTIVA LIBERAL DOCTRINARIA, PARA LA MAÑANA DE HOY, CON EL OBJETO DE DAR EL PASE A LOS MINISTROS

Anoche ha quedado organizado el nuevo Ministerio. Obedece a la fórmula Cornelio Saavedra-Galvarino Gallardo Nieto y las carteras restantes están distribuídas en la siguiente forma: Hacienda, don Belfor Fernández; Justicia e Instrucción, don Guillermo Labarca; Guerra y Marina, General don Luis Brieba; y Obras Públicas e Industria, don Róbinson Paredes.

SEÑOR DON CORNELIO SAAVEDRA

Ministro del Interior

Como se verá, el Gabinete está integrado a base de los Ministros anteriores, señores Labarca, radical; Paredes, demócrata; y Brieba, neutral; y de los señores Saavedra, liberal doctrinario; Gallardo Nieto, radical; y Fernández, liberal democrático aliancista.

Mas adelante detallamos las gestiones de ayer, que dieron por resultado la organización del nuevo Gabinete.

DON CORNELIO SAAVEDRA CONFERENCIA CON S. E. EL PRESIDENTE DE LA REPUBLICA

Inmediatamente de llegado a la capital, don Cornelio Saavedra se puso al habla con S. E. el Presidente de la República, con quien celebró una detenida conferencia sobre la posible fórmula ministerial. Esta conferencia se prolongó hasta el mediodía y el señor Saavedra quedó de reunirse nuevamente en la Presidencia a las dos de la tarde con el Excmo. señor Alessandri y los señores Remigio Medina, Enrique Zañartu Prieto y Armando Jaramillo, a quienes se les envió el aviso correspondiente.

LA PRIMERA REUNION DE POLITICOS

A las dos de la tarde se reunían en la Presidencia los caballeros nombrados, celebrándose una larga conferencia en la cual se estudió detenidamente la posibilidad de organizar un Gabinete a base de los tres Ministros actuales, señores Labarca, Brieba y Paredes.

Como consecuencia de esta reunión, el señor Saavedra se ponía poco después al habla con otros dirigentes políticos y algunos parlamentarios, con los resultados que veremos más adelante.

LOS CANDIDATOS A LAS CARTERAS DE INTERIOR, RELACIONES Y HACIENDA

Ya en las últimas horas de la tarde en los círculos políticos se conocían más o menos los nombres de los diversos candidatos a las carteras de Interior, que habría sido aceptada por el señor Saavedra; Relaciones Exteriores, que se habría ofrecido a los señores Carlos Alberto Ruiz, Pedro Rivas Vicuña; y Hacienda, entre los señores Belfor Fernández y Agustín Correa Bravo.

SEÑOR DON BELFOR FERNANDEZ

Ministro de Hacienda

Nada se sabía aun a las ocho de la noche sobre si los caballeros nombrados habrían aceptado el ofrecimiento que se les había hecho.

SEÑOR DON GALVARINO GALLARDO NIETO

Ministro de Relaciones Exteriores

SE LLAMA A DON GALVARINO GALLARDO NIETO

Poco después don Cornelio Saavedra llamaba a don Galvarino Gallardo Nieto.

SEÑOR GENERAL DON LUIS BRIEBA

Ministro de Guerra y Marina

En aquellos momentos se afirmaba en los círculos políticos que el señor Gallardo Nieto sería llevado a la cartera de Relaciones Exteriores. Los señores Saavedra y Gallardo Nieto sostuvieron una larga conferencia y quedaron de reunirse nuevamente en la noche en la Presidencia.

SE ORGANIZA EL GABINETE CORNELIO SAAVEDRA-GALVARINO GALLARDO

Después de comida, se reunieron nuevamente en la Presidencia los señores Cornelio Saavedra, Galvarino Galardo Nieto, Belfor Fernández, General señor Brieba, don Guillermo Labarca y don Róbinson Paredes, asistiendo también otros políticos y parlamentarios.

El señor Saavedra dió cuenta a S. E. el Presidente de la República de las gestiones que había iniciado y manifestó que había ofrecido entre otras personas la cartera de Relaciones Exteriores a don Galvarino Galardo Nieto y la de Hacienda a don Belfor Fernández, habiendo aceptado ambos caballeros ir al Gabinete. Agregó el señor Saavedra que como los señores Labarca, Brieba y Paredes permanecerían en sus carteras de Justicia, Guerra e Industrias, respectivamente, quedaba por lo tanto formado el Ministerio.

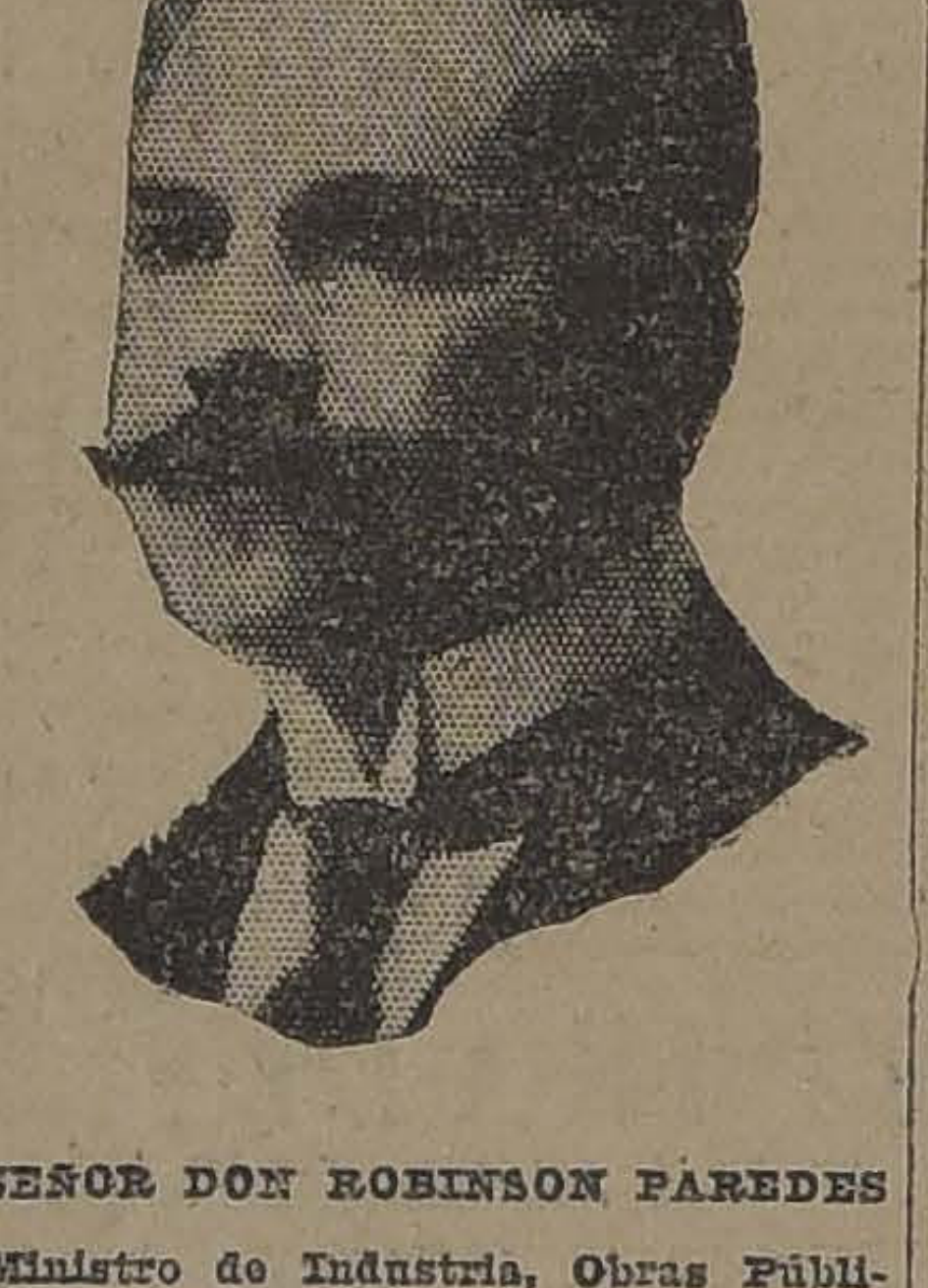

SEÑOR DON ROBINSON PAREDES

Ministro de Industria, Obras Públicas y Ferrocarriles

S. E. el Presidente de la República agradeció al señor Saavedra su cooperación y estuvo de acuerdo con la fórmula ministerial.

EL GABINETE JURARA HOY A LAS 12 DEL DIA

El nuevo Ministerio deberá jurar hoy a las doce del día en la Presidencia.

SEÑOR DON GUILLERMO LABARCA H.

Ministro de Justicia e Instrucción

LA PRESENTACION A LAS CAMARAS

Probablemente esta misma tarde el Ministerio celebre su primer Consejo para entrar a ocuparse de la redacción del programa de trabajo que presentará a las Cámaras.

Se nos informa que la presentación del Gabinete al Parlamento se efectuará casi seguramente en la sesión que el Senado debe efectuar el Martes próximo. La Cámara de Diputados celebrará sesión también ese mismo día para la recepción del Ministerio.

EL PASE A LOS MINISTROS

La Junta Central Radical ha sido citada para las 11 A. M., de hoy para dar el pase a su Ministro señor Galvarino Gallardo Nieto.

Con el mismo objeto han sido citadas las Juntas Liberal Democrática Aliancista y Liberal Doctrinaria para las 10 y media de la mañana en sus respectivos locales.

De estas tres partes se nos encarga advertir que las presentes líneas servirán como invitación, pues éstas no se alcanzaron a repartir debido a la premura del tiempo.

HOY LLEGARA A SANTIAGO

ELIODORO YA

VALDIVIA, 13.—"La Nación".— Anoche el doctor seño Ruddlof ofreció una gran comida de despedida en honor del senador electo por la provincia, don Eliodoro Yáñez, quien regresó a Santiago en una carro especial agregado al nocturno de hoy.

El señor Yáñez ha sido objeto de múltiples manifestaciones de despedida y a la estación concurrieron

NOTAS POLITI

PARTIDO RADICAL

ASAMBLEA RADICAL DE SANTIAGO.—Anoche se reunió extraordinariamente esta corporación política, bajo la presidencia del señor Víctor Salas Romo, con el objeto de tratar sobre las renuncias de dos de los candidatos a regidores, los señores Pedro Avalos Ballivián y Humberto Mardones Valenzuela.

A este respecto, el Presidente señor Salas manifestó que en cumplimiento de un acuerdo tomado en la última sesión, se acercó ayer a los señores Avalos y Mardones, con el objeto de pedirles el retiro de sus renuncias. El primero de estos caballeros insistió, por las razones ya consignadas en su carta-renuncia, en declinar su candidatura en forma decisiva. Cuanto al señor Mardones, se dió lectura a una carta en que expresa que habiendo desaparecido con la renuncia de su distinguido amigo señor Avalos, los fundamentos en que se apoyó al presentar la suya, esto es, el de encontrarse en una situación dudosa al no haberse resuelto por la Asamblea si iba a cuatro o a cinco candidatos. Hoy, con el retiro del señor Avalos, queda de hecho incorporado a la lucha de Abril; en consecuencia retira su renuncia.

Puesta en votación la renuncia del señor Avalos, fué aceptada.

Se produjo un extenso debate acerca de la situación del señor Mardones, pues se consideró por un asambleísta que, dada su posición de quinto candidato condicional, procedía convocar a nueva elección del candidato que viniera a reemplazar al señor Avalos.

Derivado del incidente anterior, se planteó la cuestión de si el Partido podía llevar a la lucha cinco candidatos o si sólo presentaba a ella los cuatro que actualmente quedan.

El Presidente de la Comisión Electoral, señor Oliveira, manifestó a la reunión que en vista de los estudios y cálculos hechos sobre los resultados obtenidos en la elección acabada de efectuarse para congresales, había llegado a la conclusión de que se debía ir a cuatro candidatos. La Asamblea, por asentimiento unánime, tomó el acuerdo de aceptar la proposición del señor Oliveira.

Producida esta resolución se insistió en estudiar la situación del señor Mardones, que a juicio del señor Huberto Salgado y otros asambleístas no era clara, pues seguían pensando que se debía volver a elegir candidato.

Llegada la hora, se levantó la sesión.

CENTRO DE PROPAGANDA RADICAL DE LA CUARTA COMUNA "VALENTIN LETELIER". — Los miembros de este Centro están citados para hoy a las 9 P. M. en su local, Delicias N.o 3806.

El principal objeto de la reunión es rendir homenaje a la memoria del Presidente Honorario de la institución, don Carlos Gregorio Avalos.

LAS RENUNCIAS DE LOS CONSEJEROS DE ESTADO EN REPRESENTACION DEL SENADO

SERAN CONSIDERADAS POR LA CORPORACION EN LA PRIMERA SESION QUE SE EFECTUE, ESTIMANDOSE EN ALGUNOS CIRCULOS QUE ELLAS DEBERAN SER RECHAZADAS

Por nuestras informaciones anteriores el público está al tanto de la renuncia de sus cargos de Consejeros de Estado en representación del Senado que han presentado los señores Gonzalo Bulnes, Alberto González Errázuriz y Carlos Balmaceda.

Durante el día de ayer estas renuncias han sido vivamente comentadas en los círculos políticos como así también la actitud que asumirá la mayoría unionista del Senado en presencia de ellas.

SE ESTIMA QUE LAS RENUNCIAS SERIAN RECHAZADAS

En la tarde de ayer hemos tenido oportunidad de interrogar a algunos políticos al respecto y nos han dicho que la opinión predominante es que el Senado rechazará las renuncias de los señores Bulnes, Balmaceda y González Errázuriz, existiendo no obstante en otros círculos la idea de que la Corporación indicada procederá a elegir reemplazantes a los Consejeros renunciados por los dos meses y medio que le restan de su período.

Se nos informa que el Presidente del Senado dará a conocer las renuncias en la primera sesión que la Corporación celebre, lo que probablemente sea a principios de la semana próxima.

Rogelio Ugarte B.

Candidato a Municipal por Santiago

Gobierno comunal serio y laborioso, progreso y embellecimiento locales, iniciativa y acción, como continuación de la norma de conducta que siempre ha observado y de la obra que ha realizado durante su actuación edilicia de un cuarto de siglo, es lo que, en resumen, constituye el programa que se propone desarrollar ROGELIO UGARTE B. desde el seno de la Municipalidad de Santiago durante el período 1924-1927.

Secretaría: Avenida Matta 135.

Ecos de la campaña electoral

Comunicaciones cambiadas entre el Comité Femenino Demócrata y el Presidente de la República con motivo del triunfo de la Alianza Liberal:

Santiago, 4 de Marzo de 1924.— Excmo. señor don Arturo Alessandri, Presidente de la República.— Presente.—Excelencia:

El Comité Femenino Demócrata saluda respetuosamente a V. E. y lo felicita sinceramente por el triunfo obtenido el 2 de Marzo en las urnas electorales. A la vez, hace votos por que la labor del nuevo Congreso sea fructífera para el país.

Atentas y S. S.—(Fdo.) **Celinda Arregui de Rodicio**, Presidenta.— **Alejandrina Gesse**, secretaria.

—El Presidente de la República saluda atentamente a su distinguida amiga, señora Celinda Arregui de Rodicio y le ruega se sirva aceptar y transmitir a sus dignas compañeras de ese prestigioso Comité los más sinceros agradecimientos del Jefe del Estado por la gentil felicitación con que lo han favorecido. —Santiago, 7 de Marzo de 1924.

Ayer no sesionó la Cámara de Diputados

Ayer no celebró sesión, por falta de número, la Cámara de Diputados.

Asistieron los señores: González Canales Luis A., Grez Padilla Eduardo, Gutiérrez Artemio, O'Ryan Manuel J., Rodríguez Mac-Iver Enrique, Ruiz Carlos Alberto, Salas Romo Luis, Vargas Márquez Juan, Véga de la Ramón.

Manifestación a don Héctor Boccardo

Con motivo de su elección como diputado por el departamento de San Carlos, un grupo de amigos ofreció ayer al señor Héctor Boccardo una manifestación íntima, consistente en un almuerzo en el Club de Setiembre.

Ofreció la manifestación don Pedro Aguirre Cerda, quien puso de relieve los méritos del festejado, expresando la convicción de que su espíritu de trabajo lo haría destacarse bien pronto en la Cámara de Diputados.

Contestó el señor Boccardo, diciendo que su elección era debida únicamente a la bondad de sus amigos, y asegurando que su actuación dentro de la Cámara estaría siempre encuadrada en los principios y en las doctrinas del Partido Radical.

Asistieron a esta manifestación los señores: Héctor Boccardo, Pedro Aguirre Cerda, Exequiel Fernández, Horacio Rosales, Julio Hernández P., Sebastián Santandreu H., Felipe Matta Ruiz, Leopoldo Valdés V., Leonidas Durán, Benjamín Jiménes, Raúl Boza, Arnaldo Foradori y Adolfo Blanco.

¿TENDRIA ACTUALMENTE LA UNION NACIONAL MAYORIA EN AMBAS CAMARAS?

ASI LO HABRIAN ASEGURADO AYER LOS DIRIGENTES DE ESTA COMBINACION EN LA REUNION DE PARLAMENTARIOS UNIONISTAS

En la tarde de ayer circuló con insistencia en los círculos aliancistas la noticia de que en la reunión celebrada en el Senado por los dirigentes y parlamentarios en funciones y recién elegidos de la Unión Nacional, algunos asistentes habrían hecho afirmaciones de gran trascendencia, relacionadas con la actual composición del Congreso Nacional.

Procuramos indagar en los círculos de la Alianza qué habría de efectivo al respecto, y se nos informó que, en efecto, y según las noticias que se tenían, en la reunión habida en el Senado los dirigentes de la Unión Nacional habrían afirmado y sostenido que actualmente esta combinación política cuenta con mayoría en ambas ramas del Congreso.

Se nos hizo notar por nuestros informantes que hoy día la Unión Nacional tiene en la Cámara de Diputados más o menos veinte diputados menos que la Alianza Liberal y que esta mayoría es lo suficientemente firme para poderse estimar aventurada la afirmación de los dirigentes unionistas, en orden a que ellos estarían en mayoría en Diputados.

Por lo que respecta al Senado, se sabe por nuestros lectores que en esta Cámara mantiene mayoría la Unión Nacional.

Directorio General Demócrata

El Directorio General del Partido Demócrata celebrará sesión extraordinaria esta noche, a las 9 1|2 P. M., para tratar varios asuntos de suma importancia y que se encuentran pendientes.

Se encarece la asistencia a los señores directores.

Anoche no se celebró sesión por falta de número.

LAS ELECCIONES MUNICIPA

PARTIDO LIBERAL

ASAMBLEA LIBERAL DOCTRINARIA.—Comuna Quinta Normal.— De orden del Presidente, señor Bernal, se ha citado a sesión para el Domingo 16, a las 4 P. M., en Blanco Garcés 71, con el objeto de proceder a la elección de Directorio y tratar sobre la próxima campaña municipal.

CENTRO DE PROPAGANDA LIBERAL DE LA CUARTA COMUNA DE SANTIAGO.— Hoy Viernes 14 de Marzo de 1924, a las 9 P. M., celebrará sesión ordinaria este Centro político, para tratar de actuales.

CANDIDATURA A MUNICIPAL DE DON ENRIQUE RAMIREZ RODRIGUEZ.—El comité ejecutivo del Partido Liberal a cargo de los trabajos de la candidatura a municipal por Santiago, del presidente de la juventud liberal, señor Enrique Ramírez Rodríguez, nos pide manifestar a todos los correligionarios y a las personas que simpaticen con esta candidatura, que las adhesiones se reciben desde hoy en la secretaría general del partido, Club Liberal, Catedral 1291, donde serán también personalmente atendidos todos los días de 6 a 8 de la tarde.

PARTIDO LIBERAL-DEMOCRATICO UNIONISTA

DIRECTORIO DEPARTAMENTAL LIBERAL DEMOCRATICO UNIONISTA.—Mañana celebrará sesión el Directorio Departamental Liberal Democrático Unionista, para ocuparse de asuntos electorales. La sesión se efectuará en el Club del Partido, a las 6 1|2 P. M.

CENTRO LIBERAL DEMOCRATICO UNIONISTA.— Esta tarde, a las 6 1|2, se reunirá el Centro Liberal Democrático Unionista, para tratar de asuntos de actualidad política. Por resolución de última hora, se ha acordado celebrar esta sesión en la tarde y no en la noche.

Como de costumbre, la reunión se realizará en el Club del Partido, Compañía 1238.

Fábrica Nacional de Sillas "La Gran Rapid"

CALLE ANTOFAGASTA 2130, ENTRE AVENIDA BEAUCHEF Y CLUB HIPICO

DEPOSITO: CALLE SAN DIEGO 219-C.

TRANVIAS PARQUE Y CLUB HIPICO.— TELEFONO 133 (PARQUE).— DIRECION TELEGRAFICA: "RAPID".

Esta Fábrica tiene sillas de todas clases, desde SESENTA PESOS DOCENA hasta TRESCIENTOS PESOS.

No compre sillas sin visitar primero la EXPOSICION PERMANENTE que tiene la "GRAN RAPID", en calle ANTOFAGASTA 2130. Todos sus precios están fuera de toda competencia. Su variado surtido hace que nadie salga de la Fábrica sin comprar.

Sillas de dolar para playas biógrafo o circos, se hace a $ 5 cada una, la mejor y más resistente en su género.

Estas sillas son de madera de lingue, tapizadas en cuerro o enjuncadas. Estos precios son puestos en Fábrica.

A provincias se mandan enjabaladas, recargando 12 pesos por docena.

Señor O. Pinochet L. — Calle Antofagasta 2130.— Sírvase mandarme, sin compromiso para mí, su catálogo de sillas.

NOMBRE...

CIUDAD...

CALLE...

Todo pedido de provincia debe venir acompañado de su valor.

$ 80.00 doc.

$ 100.00 doc.

$ 110.00 doc

$ 120.00 doc.

Esta Fábrica se trasladará para fines de Marzo a Delicias 3538

LOS REPRESENTANTES DE LA UNION NACIONAL CONCURRIRAN AL CONGRESO Y FISCALIZARAN LOS ACTOS DEL GOBIERNO

ESTA RESOLUCION FUE TOMADA EN LA REUNION CELEBRADA AYER POR LOS DIRIGENTES Y PARLAMENTARIOS UNIONISTAS, DESPUES DE UN AMPLIO DEBATE

UN GRUPO DE ASISTENTES A LA REUNION PROPUSO LA ABSTENCION ABSOLUTA DE LA COMBINACION POLITICA EN LAS TAREAS LEGISLATIVAS

SE ACUERDA ACTIVAR EN TODO EL PAIS LA ACUMULACION DE ANTECEDENTES PARA LA PRESENTACION DE LAS RECLAMACIONES ELECTORALES

Conforme se había anuncia- o, ayer en la tarde se reunie- on en una de las salas del Se- ado, los dirigentes de la Unión Nacional y los parlamentarios n funciones y recién electos de sta combinación política.

A esta reunión se le atribuía n los círculos unionistas, gran nportancia debido a que en ella decidiría la actuación que en futuro adoptará la Unión Na- ional, en lo referente a la ad- inistración del país y a la con- urrencia de sus representantes el Parlamento.

Como se verá más adelante, la reunión no se adoptó nin- ún acuerdo de fondo, limitán- ose solamente los asistentes a mitir sus opiniones respecto al sunto en discusión.

LA REUNION

A las tres de la tarde, se unían en una de las salas del nado, los señores: Luis Claro lar, Guillermo Edwards, Ra- el Barahona, Pedro Opazo Le- lier, Eduardo Opazo Letelier, lvestre Ochagavía, Alfredo rros Errázuriz, Romualdo lva Cortés, Francisco Huneeus, lberto González Errázuriz, Ab- alón Valencia, Ramón León lma, Ismael Edwards Matte, icardo Irarrázaval, Cruz Con- a, Marcos Serrano, Tomás enchaca Lira, Emilio Tizzoni, rnando Varas, Ricardo Cox éndez, Rafael Luis Gumucio, o Lisoni, Oscar Urzúa, Joa- ín Irarrázaval, Santiago Pé- Peña y Elías Errázuriz.

El señor Claro Solar dió cuen- del objeto de la reunión y nifestó a los asistentes que el de fijar las normas que a el futuro adoptaría la ión Nacional en vista del re- ltado desfavorable que esta mbinación tuvo en las recien- elecciones. Habría agregado señor Claro Solar, que espera- que los asistentes a la reu- n manifestarán francamente manera de pensar en frente la situación producida ya que era, a su juicio, de tal gra- lad, que implicaría la necesi- d de adoptar resoluciones in- diatas.

LA TOTAL ABSTENCION DE LOS PARLAMENTARIOS UNIONISTAS AL CONGRESO NACIONAL

Hemos sido informado de buena fuente que en vista de la indicación del señor Claro Solar, para que los asistentes a la reunión, se pronunciaran sobre la actuación que adoptará la Unión Nacional, se habría generado un extenso y apasionado debate, el que fué sostenido por un grupo de concurrentes a la reunión que mantuvo el criterio de que, en vista de la situación producida y tomando como base los atropellos que se dicen cometidos en la elección recientemente efectuada, los parlamentarios representantes de la Unión Nacional debían abstenerse por completo de concurrir al Congreso Nacional y de tomar parte en cualquiera otra manifestación relacionada con el Gobierno de la República.

Esto criterio fué, según nuestros informantes, combatido por otros asistentes a la reunión los que opinaron que la Unión Nacional, no debe ceder el campo a la Alianza Liberal en el Gobierno del país en la forma expresada y que por el contrario debe hacerse presente por todos los medios a su alcance y ejercitar una severa fiscalización de todos los actos del Gobierno, ya sea en las Cámaras Legislativas o por medio de la prensa.

El debate habría sido acalorado y tras no pocos esfuerzos se habría logrado conciliar las opiniones en este último sentido, es decir de que la Unión Nacional acepta que sus representantes concurran al Congreso, exigiéndoles la fiscalización severa de los actos del Gobierno.

LOS ACUERDOS TOMADOS EN LA REUNION

Las informaciones que hemos podido recoger, nos aseguran que en la reunión de ayer de los dirigentes y parlamentarios unionistas no se optó ningún acuerdo de fondo, ya que no otra cosa, se nos dice, significa el triunfo de la corriente que propicia la asistencia al Congreso.

Se habría llegado, eso sí, al acuerdo de aumentar el Comité Directivo de la Unión Nacional en dos o más miembros, habiéndose designado por de pronto a los señores Rafael Luis Barahona y Oscar Urzúa, y encargar a este Comité, y por su intermedio a los representantes unionistas en el resto del país, que activen la recopilación de antecedentes necesarios para entablar con fundamento las reclamaciones electorales que en gran número planteará la Unión Nacional, ante el Congreso próximo.

Se acordó finalmente no reunirse hasta nuevo aviso, quedando el Comité encargado de cualquiera dificultad que se presente.

EN LOS CIRCULOS ALIANCISTAS

Tuvimos oportunidad en la tarde de ayer de conversar con varios dirigentes aliancistas a quienes interrogamos sobre la impresión que ha causado en las filas de la Alianza, la reunión unionista de ayer.

Nuestros entrevistados, que ya conocían el resultado de la reunión a pesar de que éste se conservaba en estricto secreto, nos manifestaron su extrañeza ante el hecho de que en la reunión unionista triunfara la corriente que amparaba la continuación en las tareas legislativas y no la otra corriente, propiciadora de la abstención absoluta, que era encabezada por varios destacados políticos unionistas. Nos remarcaron también el hecho de que en la reunión de ayer quedó de manifiesto una absoluta discrepancia de opiniones entre los representantes unionistas, por lo que respecta a la actuación futura de la Unión Nacional y que esta divergencia sólo pudo ser solucionada por la enérgica actitud de los jefes de la corriente que propiciaba la asistencia al Parlamento y la fiscalización de los actos de Gobierno.

LA LUCHA ELECTORAL EN BIO-BIO

CARTA DE DON ENRIQUE OYARZUN

ñor Director de "La Nación".— sente. — Señor Director: Debo contestación al remitido con algunos caballeros de Mulchén, e ellos están mis ex-colegas de Cámara de Diputados don Irineo la Jara y don Joaquín Díaz cés, creen poder contradecir al- as de las afirmaciones hechas mí, en el reportaje que se pu- en "La Nación" del 6 del pre-

stas contradicciones son:

o No es efectivo que en Mul- se haya inscrito en a propor- de 4 aliancistas por 8 y a veces 2 unionistas, como por mutuo venio de los dirigentes de la nza y de la Unión se hizo en departamento de La Laja, y de or 1, como por el mismo acuer- se hizo en el de Nacimiento, si que en Mulchén fué mitad por d, como dicen esos caballeros. s posible que así haya sido. No ve yo en la inscripción de No- bre y sólo he repetido lo que e dijo por personas que me me- n entera fe y que al darme los putos de los inscritos y de los bles votantes para el 2 de Mar- me dejaron la impresión de que omuna de Mulchén, con sus 0 inscritos en los 10,000 que te- la provincia, participaba también la proporción que había en el rtamento de La Laja, con sus 3 inscritos, de los cuales eran ramente cerca de 4,000 aliancis- y que más acentuadamente exis- en Nacimiento, donde de los 3 inscritos tenía la Alianza la porción de 5 por 1 que corres- día a la Unión.

o hay, pues, diferencia sensible el resultado general, aceptando la inscripción de Mulchén fue- no de 5 a 3 como dije yo, sino 5 a 5 como dicen mis contradic- s.

ero, por mucho que me equivo- yo en una cifra dada a la li- a, y sobre un hecho del cual di- que repetía lo que se me había o, cuando esos propios y respe- les caballeros, vecinos todos de chén, afirman con toda gravedad don Federico Puelma, hijo de respetado correligionario, el or don Francisco Puelma Tup- y que está a cargo de la va- a propiedad que su señor padre e en aquel departamento y de fuerzas en ella residentes, que Federico Puelma, repito, es li- l y partidario del señor Ross, mi rtunado contendor en la sena- ía!!!

ues bien, el señor Puelma, joven lsimo y que es natural haga Mulchén la misma e intensa vi- social que hacen los caballeros así toman su nombre, estuvo aludarme caballerosamente a mi ada a esa ciudad el día de mi lamación, me acompañó en su omóvil en las excursiones que as cercanías hicimos, asistió anquete que mis amigos políticos obsequiaron en la noche, me mpañó graciosamente a mi re- so a Los Angeles y a mi lle- a a Santiago el día 5 de Marzo he encontrado con un afectuo- mo telegrama de felicitaciones dirige al senador electo que es- escribe.

Hay derecho para tomar así, ivocadamente, el nombre de per- nas de la respetabilidad social e vidual de este conocidísimo ca- ero?

todavía otro error inexcusable mis contradictores, vecinos to- de Bío-Bío y conocedores de las sonas que en la provincia ac- n con mayor actividad política. icen que se nombró delegado pa- atender la elección en la comu- de Quilaco, al radical, así sub- ado, don Héctor Muñoz Quezada.

ues bien, el conocido abogado petable vecino de Los Angeles signado para tal cargo es el pres- ioso secretario del Partido Libe- Doctrinario en esa ciudad y ya siera yo honrarme con tener por religionario a persona de tal cis- ción por su talento, su respeta- idad y la corrección de todos sus cedimientos.

s leve, pues, mi pequeño error tmético en cuanto a la propor- n de inscritos en Mulchén, donde 2.200 electores, será justo esti- que podrían votar unos 2,000, de ellos serían 1,000 para la Alianza, a estarnos por los números señalados en el remitido de que me ocupo.

Otra cosa es Quilaco. Se inscribieron 780 electores; deberían votar como máximum 700 y de ellos el 2 de Marzo obtuvo la Alianza 423, en votación que por abstención de la Unión, según dicen los dirigentes, sólo votaron 458 electores. De la corrección de la elección en esta comuna da constancia el hecho de que las actas de escrutinio hayan sido firmadas sin protesta por los vocales unionistas. La da también el hecho de que cuando los unionistas de Mulchén manifestaron que la elección no se estaba haciendo en forma correcta, el diputado don René de la Jara se ofreció ir a esa comuna para cerciorarse de la efectividad del denuncio y tratar de remediarlo. Se le contestó por el candidato unionista, don Víctor Gallardo González, y otros dirigentes de esa misma combinación, que este viaje era innecesario.

2.o Si yo he afirmado que de 10 mil inscritos la Alianza tenía 6,500, ¿cómo es que la Unión no obtuvo ni un solo diputado?

Sencillamente porque yo no he dicho eso, sino que de 9,000 votantes, que eran los que podrían llegar a las urnas, sobre 10,000 inscritos, la Alianza tenía seguramente sobre 6,500, es decir que, yendo a cuatro diputados podría dar a cada uno 1,625 electores, en tanto que, yendo a dos, la Unión no podría darles más de 1,250 electores a cada uno de los suyos, pues distribuía por mitad los dos mil quinientos electores que le correspondían.

La aritmética es una gran cosa y es un deber no olvidarla para los dirigentes de elecciones...

3.o Se me dice que no es exacto que la candidatura Ross fuera imposible en Bío-Bío.

Veamos algunos antecedentes.

En 1918 era senador por esa provincia y fué candidato nuevamente, el respetable hombre público, mi distinguido amigo don Pedro N. Montenegro. Propietario de un valioso fundo en la provincia, amigo íntimo de todos los dirigentes de su Partido, unido entonces bajo la dirección de don José Miguel y don Carlos de la Jara, de don Ramón Benítez, de don Manuel Gavilán, de don José D. Domínguez y de muchos otros respetables caballeros que trabajaban juntamente con don Irineo de la Jara y don Joaquín Díaz Garcés, formaba una fuerza de más de 2,000 electores, entusiasmados con su correligionario candidato, y estaba apoyado por todo el Partido Conservador y por algunos elementos sueltos de otros partidos.

Presentado a la lucha senatorial, con todos esos elementos y con el prestigio, en todo caso moral, de tener las autoridades en su favor, fué derrotado por la candidatura liberal de don Fernando Freire, apoyado sólo por los radicales los liberales doctrinarios y algunos pocos demócratas.

No puede hablarse de que haya habido presión de las autoridades en favor de Freire, pues era candidato de oposición, y en cuanto a cohecho, la caja aliancista fué menos de la mitad de la que tuvo el señor Montenegro, según se me ha repetido muchas veces.

El candidato liberal triunfó creo que por 1,400 electores...

En 1924, el candidato unionista era don Gustavo Ross. No tengo por qué ofender a este caballero; pero sin duda que, políticamente, es candidato mil veces inferior al señor Montenegro.

La provincia estaba representada por un senador liberal aliancista; dos diputados radicales, un liberal doctrinario y otro liberal democrático, también aliancista, y por nueve de sus diez comunas, también aliancistas, y casi estoy por decir, radicales, mejor que aliancista.

En estas condiciones, sin representación unionista en el Parlamento, se fué a la lucha por la Alianza con todo el Partido Radical, unos 4,500 electores en la provincia; con más de la mitad del Partido Liberal Democrático unos 1,200 electores, dirigidos por sus más prestigiosos y diligentes jefes, los señores José Miguel, Carlos y René de la Jara, Ramón Benítez, Manuel Gavilán, José D. Henríquez y otros respetables caballeros aliancistas; con todos los liberales doctrinarios aliancistas, en número de 700 a 800 electores, absolutamente seguros, y con la casi totalidad del Partido Demócrata, que suman otros 600 electores o poco más en la provincia. Es decir, llevaba la Alianza unos 6,500 a 7,000 votantes, no sólo inscritos, en el total de 9,000 que llegarían a las urnas...

¿Habría posibilidad de triunfo para el señor Ross? Muy bien sabían lo contrario los dirigentes unionistas, pero contaban con **las sorpresas** y con el eterno error de creer ciegos y descuidados a los adversarios.

Primero fué la sorpresa de la inscripción: de Santiago se llevaron matones para atemorizar a los aliancistas, y se hicieron grandes promesas de dinero. Y fueron derrotados los partidarios de Ross, en la proporción de 7 a 3.

Vino, en seguida, la habilísima reclamación electoral para dejar sin votar unos mil y tantos,—no recuerdo bien la cifra,—radicales inscritos en las comunas de Santa Bárbara y Quilleco. Y fueron nuevamente derrotados en la Corte de Concepción.

Se constituyeron los mayores contribuyentes y se correteó toda la provincia con ofertas de 10, 20, 30 y más miles de pesos por cada uno que se vendiese, para dejarnos en minoría, y otra vez se vieron burlados por nuestros amigos, no sin que no hubieran logrado torcer uno o dos en cada departamento; pero quedando siempre en minoría.

Llegó la constitución de las mesas receptoras; llovieron las ofertas y aún se hicieron obsequios de gruesas sumas de dinero para comprar vocales, con lo cual se arrebataron, de 57, tres presidentes de mesas de la Alianza, y todavía se aseguraba que habría la sorpresa magna para el día de la elección.

Días antes se supo cuál era: la Policía de Santiago avisó a Los Angeles, Nacimiento y Mulchén que habían salido de la capital, con dirección a Bío-Bío, unos doscientos y tantos **matones**, es decir, gente maleante, recogida entre los boxeadores profesionales que deshonran el deporte y viven en los garitos, siempre listos para dar un golpe de mano, y muy buscados por los candidatos desesperados, en los días de elección.

Llegados a Los Angeles y después de algunos días de bullada residencia en la ciudad, un grupo de 16 de ellos, capitaneados por un Vergara, que había actuado en las inscripciones de Noviembre en esa ciudad, se acercó al presidente de mi Partido, y del Comité Aliancista, el respetable caballero don Daniel Urrutia Benavente, para decirle que, temerosos de que los unionistas no les cumplieran sus ofertas de pagarles su mantención de quince pesos diarios **por cabeza**, mientras llegaba la elección, y la suma de seiscientos pesos, también por cabeza, una vez llegaba ésta, y el pasaje de regreso a Santiago,—es decir, algo más de mil pesos a cada uno,—venían a ofrecerse a la Alianza para perpetrar en favor de ésta los mismos desaguisados de golpes a los electores y robo de urnas de escrutinio, etc., que estaban comprometidos a efectuar en su contra.

El señor Urrutia se apresuró a darnos cuenta, a mí y a los otros miembros del Comité, de este peligroso asunto, pues a los dieciséis de marras se agregarían otros cincuenta que llegarían esa misma noche y el doble o algo más que iban sobre Nacimiento y sobre Mulchén.

Denunciamos el hecho al Intendente y al Juez de Letras, y como ya había aviso de la Policía de Santiago, con filiación y hoja de servicios de cada uno de esos sujetos, y se vió que las fuerzas de la policía fiscal no excedía de sesenta hombres en el departamento, y los carabineros eran, creo que doce en toda la provincia, se acordó suspender los permisos para cargar armas prohibidas, vigilar a los desconocidos y pedir fuerza armada a Santiago para resguardar el orden y vigilar la elección.

En estas condiciones se hizo la elección del 2 de Marzo, y de la eficacia de tales medidas puede darse cuenta quien sepa que el propio matón Vergara fué expulsado de una mesa de Los Angeles y conducido preso, creo que por andar armado y no exhibir el poder con que se presentaba como **apoderado** de los candidatos unionistas!!

Quedo a las órdenes del señor Director.—(Firmado).—**Enrique Oyarzún**".

INSERCION

LA VERDAD SOBRE LA ELECCION EN CHILOE

Sírvase publicar estas líneas, dirigidas principalmente a los jóvenes y obreros liberales de la Unión Nacional: Si ustedes quieren ser justos y poner fuera de la ley a quien lo merece, traslándense al pueblo de Ancud. Ahí verán como aún funciona la máquina electoral en el edificio del Seminario, manejada por el presidente del Partido Conservador del candidato derrotado señor Lyon, del juez Sánchez y del grupo de falsificadores más inescrupulosos y audaces que hay en Chile, como que han falsificado la elección en esa provincia, de padre a hijo, desde que fué incorporada a la República.

Ustedes se dejan sugestionar por los articulistas de mala fe y por los gritos intencionados de los agentes del señor Ochagavía, que calumnian y hablan de grandes abusos, para disculparse de la derrota de su candidato, a quien le hicieron gastar muchos centenares de miles de pesos sin otro provecho que el de ellos mismos. La verdad es esta otra, y ruego la verifique el que la ponga en duda.

Desde las elecciones de 1912 se vió que los conservadores sólo disponían de la mitad del electorado de la provincia, pues en esas elecciones los balmacedistas hicieron triunfar dos diputados, los señores Del Canto y Urzúa, y los conservadores los otros dos, que fueron los señores Pereira y García.

En las elecciones sucesivas, que tuvieron lugar en los años 15 y 18, pasó igual cosa; pero en las que tuvieron lugar el año 21, que fueron consideradas correctas por todos los partidos, la Alianza hizo triunfar en Chiloé, de los cuatro diputados que elige, a dos radicales y a un liberal democrático. Sólo salió elegido un conservador, y eso, con la cuarta mayoría.

¿Qué de particular tiene entonces, jóvenes liberales unionistas, que en estas elecciones de 1924 haya triunfado el senador aliancista?

Más aún: en las elecciones del año 21, los radicales y conservadores del departamento de Ancud fueron a la lucha en una entente que determinó el retiro del candidato balmacedista, señor Urzúa, siendo ésta la causa del éxito del candidato conservador, señor Pereira; pero ahora, en esta elección, sucedió lo contrario, pues los radicales y balmacedistas, firmemente unidos, dieron la batala y el desplazado fué el conservador. De aquí resulta que si en las pasadas elecciones de 1921 fueron elegidos tres aliancistas, en éstas resultaron los cuatro, y con ellos el senador.

En una palabra: los conservadores quedaron solos contra todos los liberales, radicales, demócratas, etc., y de ahí su derrota.

El cargo que se hace a las autoridades, de haber intervenido a nuestro favor, es injusto. Muy luego se probará que el coronel Hinojosa, que presidió las elecciones, dió garantías a todos los partidos. A este respecto desearía saber quién, hasta ahora, ha hecho el menor cargo o reproche concreto a dicho jefe.

Mis adversarios de Chiloé, que sólo son los conservadores y no todos, estaban acostumbrados a ganar las elecciones en épocas pasadas contando con el abuso de las autoridades, y como ahora el Intendente Hinojosa se mantuvo imparcial y recto, se grita contra la intervención, porque para ellos todo acto de la autoridad que no tienda al amparo de sus fines políticos es un acto de hostilidad.

Se engaña al país cuando se habla de prisiones y de vejámenes a los candidatos y electores. Cierto fué que hubo algunos arrestos; y, cómo no haberlos, cuando los candidatos conservadores Lyon y Cabrera llevaron a la provincia no menos de cien individuos, muchos de ellos de malos antecedentes y armados hasta los dientes, para vejarnos e introducir el terror entre los nuestros. Esa gente pagada para perturbar el orden público tenía que ser desarmada y algunas veces para contener sus desmanes tratada con cierta energía por las autoridades.

Está comprobado en un proceso que el candidato conservador Cabrera adquirió más de 60 carabinas y las remitió a Chiloé, con el fin de armar una banda de facinerosos.

Se protesta de que don Carlos Del Canto fuera gobernador de Quinchao por dos o tres días y no se acuerdan que el juez de ese mismo departamento, Aníbal Cabrera, juez procesado y de los peores antecedentes, es hermano del candidato conservador por ese mismo departamento, don Luis Cabrera.

Se grita inmoralidad, porque Del Canto fué nombrado gobernador por tres días de un departamento, por donde no era candidato su hermano don Rafael, y se guarda silencio ante el hecho verdaderamente escandaloso de ser juez de Quinchao el propio hermano carnal del candidato conservador por ese departamento, y esto con el agregado de que ese juez está sometido a proceso y condenado en primera instancia, por verdaderos delitos.

Para concluir, os pido, jóvenes liberales unionistas, que no os dejéis engañar por las versiones inexactas, apasionadas y faltas de toda honradez con que los diarios y escritores conservadores tratan de perturbar vuestro criterio en provecho de una causa que no es la vuestra.

Cuanto digo en este artículo, se refiere principalmente a las elecciones de Chiloé, que yo he presenciado.

PEDRO V. REAL.

BUENA OPORTUNIDAD

Para entretenerse en las noches. Indíquenos el nombre de uno de los juegos que ha publicado "La Nación" en sus ediciones dominicales y envíenos sesenta centavos y Ud. lo obtendrá elegantemente impreso en cartulina.

TOME

RECALCINE

Poderoso tónico indicado especialmente para la anemia y debilidad general

En venta en todas las buenas Farmacias

En honor del Diputado electo don Darío Zalazar J.

El Domingo venidero, sin falta, se efectuará en una quinta de Ñuñoa, el banquete que los amigos y correligionarios del diputado electo señor don Darío Zalazar Jáuregui, le ofrecen como una manifestación de adhesión y simpatía.

Por el número limitado de tarjetas, se ruega a las personas que simpaticen con esta manifestación de desagravio, se sirvan pasar a las oficinas que se indican.

Se reciben adhesiones en:
Club Radical, de 7 a 8 P. M.
Alameda 1859.
Romero 2954.
Santo Domingo 1022.
San Diego 233 A.

El comité parlamentario radical se reunirá hoy

Para esta tarde, a las tres, ha sido citado el Comité Parlamentario Radical para ocuparse de actualidad política.

Oportunismo

En un artículo de ayer, don Domingo Arturo Garfias atribuye caracteres de comedia a las acusaciones dirigidas contra ciertos oficiales interventores.

Con mucha razón dice el articulista que "no basta atacar para desprestigiar"; es preciso atacar siempre con justo fundamento. Por el mismo motivo, tampoco basta elogiar para prestigiar: es preciso elogiar solamente las nobles acciones, y no las bajas.

No elogia, pues, al Ejército don Domingo Arturo Garfias, cuando disculpa los atropellos que han cometido algunos oficiales. Esos atropellos son otras tantas manchas que deben extirparse, precisamente porque hay en Chile interés nacional en que permanezca siempre limpia la honra del Ejército.

¿Puede haber algo más simple, para un espíritu de buena fe?

Desconfíe don Domingo Arturo Garfias de las sugestiones del oportunismo.

RICARDO COX BALMACEDA.

Poleas de Acero
"AMERICAN"
EN VENTA EN
FUNDICION LIBERTAD
LIBERTAD 53 - 58
Son las mejores del mundo

VIDA SOCIAL

MATRIMONIO.—

SEÑORITA MARIA WALKER GEISSE CUYO MATRIMONIO CON EL DOCTOR DON JORGE GREBE C. SE EFECTUARA HOY PRIVADAMENTE.

A EUROPA.—En breve se dirigirá a Europa el capitán don Ernesto García Fernández y señora Rosita Corrales de García Fernández.

BAUTIZO. — Ha sido bautizada Adriana Amelia Josefina, hijita del señor Florencio Balbontín Heressmann y de la señora Adriana Pérez de Balbontín. Fueron padrinos el señor Roberto Rodríguez Rojas y señora Amelia Palma de Pérez.

CREMA ALMENDRINA
HERMOSEA MARAVILLOSAMENTE EL CUTIS.

A BUENOS AIRES. — En la combinación transandina de ayer, regresaron a Buenos Aires los distinguidos jóvenes argentinos señores Rafael y Luis Pereira Iraola, que desde hace días se encontraban entre nosotros.

MATRIMONIO. —El 12 del presente se verificó privadamente el matrimonio de la señorita Mercedes Salinas V., con el señor Luis Cabeza Fóster.

Los novios partieron a Arica donde fijarán su residencia.

IN-MEMORIAM. — Hoy primer aniversario del fallecimiento de Elenita Briones Gorostiaga, se oficiará en el templo de Santo Domingo, una misa por el eterno descanso de su alma a las 9 A. M.

LADY JOHN RHODES.—A bordo del "Oriana" llegará el Domingo próximo a Valparaíso Lady John Rhodes, distinguida dama perteneciente a la más alta nobleza de Inglaterra.

DEL SUR. — De su viaje por las provincias del sur hasta Chiloé regresó don Ignacio Gálvez, quien ha fijado su residencia en la calle Manuel Montt 2231.

MISTERIO

DEL CONCURSO DE BELLEZA FEMENINA ORGANIZADO POR "ZIG-ZAG" Y "LA NACION".—

Señorita IRIS GOMPERTZ GANA
(Foto. Navarro Martínez. — Valparaíso

KERMESSE A BENEFICIO DEL CENTRO ESPAÑOL. — Mañana Sábado tendrá lugar en el amplio local del teatro American Cinema una interesante kermesse organizada por un grupo de distinguidas señoras y señoritas de la Colonia Española con el objeto de allegar fondos para proceder a la reconstrucción del edificio del Centro Español destruído últimamente por el incendio del 28 de Febrero pasado.

La velada promete alcanzar halagüeños resultados, pues ha despertado gran interés entre las familias de la colonia.

Se ha confeccionado también para la noche de mañana un interesante programa de entretenciones.

DON JULIO BITTANCOURT.—Se encuentra en esta ciudad don Julio Bittancourt, acompañado de su esposa doña Isabel Squiro de Bittancourt.

VIERNES DE MODA.—El programa que a continuación damos lo ejecutará esta tarde la orquesta del Tea Room de Gath y Chaves, con motivo de ser día de moda:

Primera parte
1. Gluck: Iphigenie in Aulis, overtura.
2. Paderewski: Chant d'amour.
3. Sgambati: Vecchio Minuette.
4. Friml: Serenata Española.
5. Grieg: March of the Dwarfs.
6. Massenet: Le Cid, fantasía.
Segunda parte
1. R. Strauss: Des Rosenkavalier, suite.
2. Rubinstein: Lichtertanz.
3. Dvorak: Danza eslava N.o 8.
4. Granados: Danza española N.o 5.
5. Scharwenka: Swedish Processional March.

NACIMIENTO. — Ha nacido un hijo del capitán señor Carlos Plaza V., y de la señora Aurora Sanhueza de Plaza.

MATRIMONIO CONCERTADO.—

SEÑORITA ADRIANA SUAREZ OBREGO, CUYO MATRIMONIO CON EL SEÑOR WALDO VILA SILVA QUEDO CONCERTADO AYER. HIZO LA VISITA DE ESTILO LA SEÑORA DELFINA SILVA PALMA DE VILA.

"DRYCO"

Un alimento completo para guaguas, convalecientes y enfermos.
En venta en todas las boticas.
Distribuidores para Chile:
MORRISON y Co.
SANTIAGO

EN LA DIPLOMACIA.— Se encuentra en ésta, de regreso al país, el ex-Secretario de la Embajada de Chile en Río Janeiro, señor Luis Balmaceda Fontecilla.

—En breve llegará al país, el Ministro de Chile en Cuba y Venezuela, señor Oscar Gana Larruys.

Si su estómago anda mal, hágalo andar bien con las infalibles
PILDORAS JAPONESAS
El Purgante vegetal mas suave y eficaz

COMIDA. — Con motivo de haber celebrado su onomástico, el señor Rodrigo Vargas ofreció anoche en su residencia, una comida íntima a sus relaciones.

ONCE EN VALDIVIA. —La señorita Violeta Fernández N., reunió en la tarde del Martes último, a un grupo de sus amistades, a tomar las once en su residencia de Valdivia.

Asistieron las siguientes personas:

Violeta Fernández N., Esmeralda Manzano, Victoria García Guarda. Marina Feliú, Isabel Manzano, Graciela Vásquez, Olga Feliú, Graciela Fernández N., Erma O'Ryan, Adriana Parker, Washington Barra y Günther Richters, Gonzalo Fernández Niño, Arnoldo Robles Lorca, Agustín Parker, Carlos Parker, Luis A. García, Eduardo Carrillo y W. Barra.

EN EL CLUB DE SETIEMBRE.—

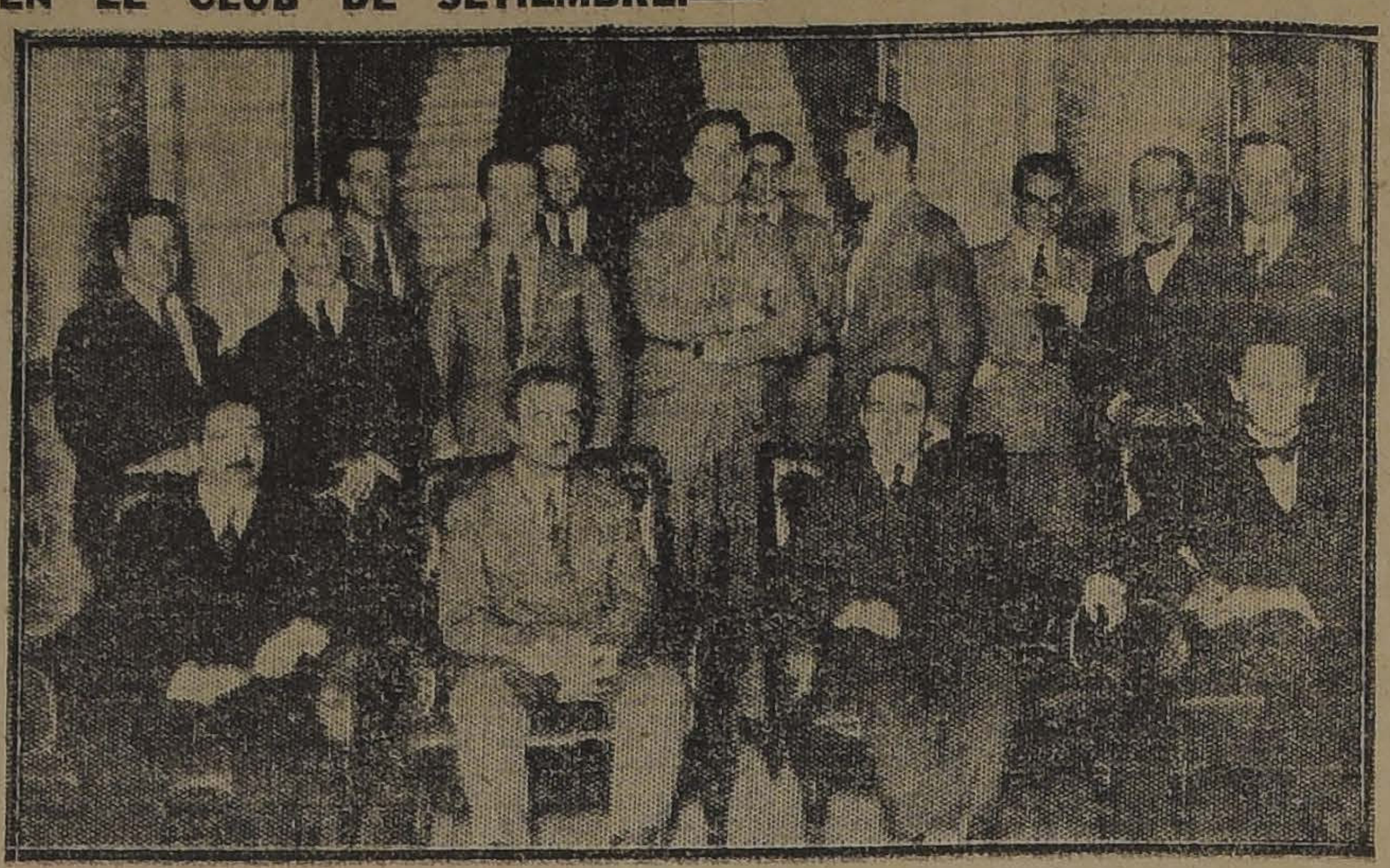

ASISTENTES A LA COMIDA QUE UN GRUPO DE AMIGOS LE OFRECIO ANOCHE EN LOS COMEDORES DEL CLUB DE SETIEMBRE A DON DAVID ECHEVERRIA, CON MOTIVO DE SU PROXIMA PARTIDA A ESTADOS UNIDOS.

ALMUERZO EN ANGACHILLA. —Anteayer ofreció don Teodoro Rudloff un almuerzo en su quinta en Angachilla, a un grupo de sus amistades.

Asistieron las siguientes personas:

Manuel Silva Vera, Aníbal Ojeda, Ludovico Barra, Carlos Wendler, Luis A. Echenique, Francisco Molina R., J. Noé Contreras, Alfonso de la Barra y Teodoro Rudloff.

DESPEDIDA DE SOLTERO. — Con motivo del próximo matrimonio del señor Adolfo Torres con la señorita Esther Guzmán Bravo, sus amigos de Rancagua le ofrecieron una comida a la que asistieron los señores Adolfo Torres, Santiago Naretto, Roberto Naretto, Pedro Loyola P., Ismael Fragüen, Erasmo Jiménez, César Vergara C., Guillermo Contador B., Federico Harvey R., Máximo Bravo C., Asterio Daza, Rafael Ramírez, Miguel Ramírez, Patricio Reveco, Guillermo Guzmán B., Héctor Guzmán B., Carlos Nordenflich, Ignacio Durán D.

EN EL VAPOR "PERU".— Anteayer, a mediodía, arribaron a Valparaíso, a bordo del vapor "Perú", procedentes de los puertos del Norte, las siguientes personas:

Elena Donoso V., Juana de Salinas, Dulcilla de Díaz, Julia C. de Orriols, Julia Uribe, Juan Francia, Carlos Muller, Víctor Sánchez, Juanita Cuneo, Ivcka de Ilich, Josefina Barrios, Remberto Vega, Mary Hordon, Ema Mallinarich, Clementina Contreras, Gonzalo Pinedo, Cristina v. de Allende, Alberto Morales, Pedro Franazovic, Velimirx Zuvic, Fidel Vega, Nicolás Rendic, Carlos Jervis, María y Berta Pulido, Antonio Crey, Edo. Mancilla, Pedro Alejos y señora, Joseph Beley y señora, Luis Arredondo, Segundo Robertson, Elizabeth S. Underhill, Rosa P. de Hernández, Federico Tonda y señora, Francisco Pacheco, R. S. Lutz, Diego Portales y señora, Ester Araya, Manuel Azócar, Tránsito Rojas, Humberto Martín, Laura Solar, Isaac Etchegaray, Hugo Aguirre, Julio Tchiel, Juan Gerbrach, Diana Martínez, Alfredo Salinas P., Carlos Díaz G., Mónica v. de Martínez, José Orriols, Raul Uribe, María P. de Francia, María Mersutto, Albertina Rivas.

No mas Feas

La persona más fea se pondrá bonita al momento, usando la Maravillosa Leche de Rosas de Werck, Crema de la Reina de Hungría, Rojo Líquido de Werck, Leche Ideal de Werck y los fragancioses Polvos de la Reina de Hungría de Werck.

Pedidos a **DAUBE Y CIA.**, y en todas las Boticas de la República.

El figurín del día.—

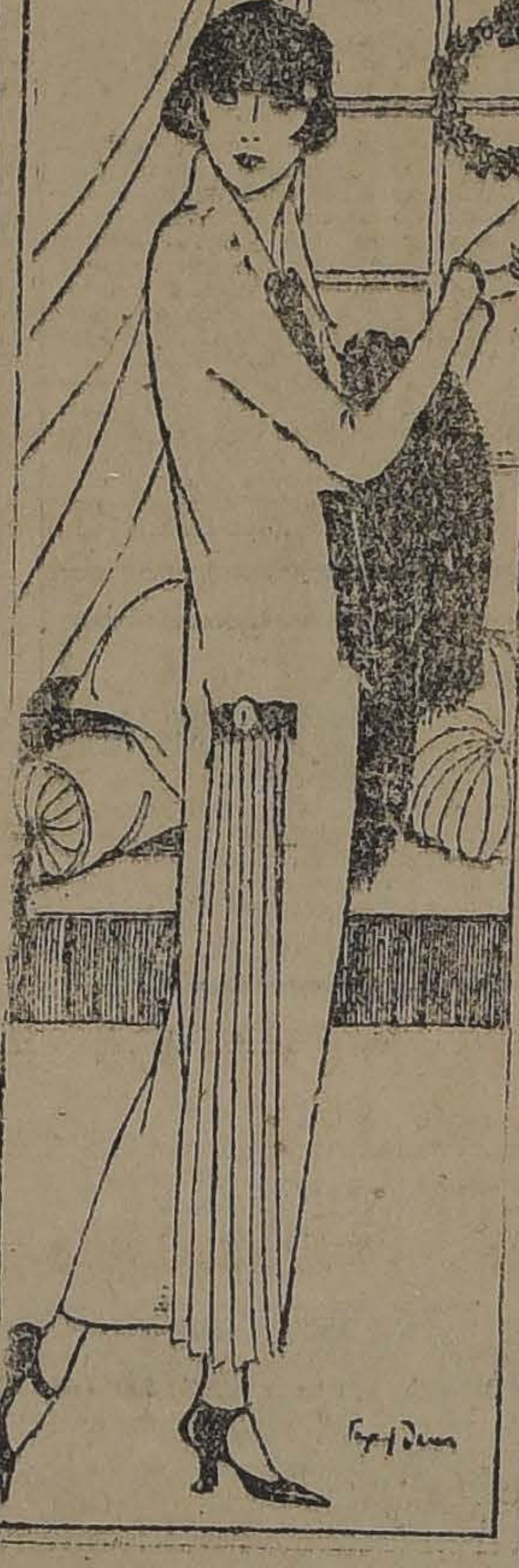

Modelo de Alice Bernard, granate, combinado con negro,

Un cinturón negro se desliza por debajo del género en la parte de adelante y atrás y aparece sobre cada cadera terminado por un gran botón granate. Una elegante corbata del mismo color del cinturón se introduce también debajo de la tela casi a la mitad del cuerpo del vestido.

Es de imaginar el elegante resultado que obtendría la portadora de semejante creación con un tapado de foca teñida de negro o de astracán. Difícilmente se halla combinación más bonita que el granate y el negro, a excepción de cuando se le añade un motivo dorado.

TE.—Ayer un grupo de distinguidas damas de nuestra sociedad se reunieron en el espacioso y elegante salón de Té de Gath y Chaves, para ofrecer un té en honor de la distinguida señora Condesa de Paci.

El conjunto fué altamente simpático, rodeado de un ambiente juvenil, reinando la más franca alegría que reflejaban las simpatías de aprecio hacia la festejada.

Tomamos nota de las adherentes a esta reunión:

Josefina Martínez de Ferrari, Ernestina Pérez, Amanda Labarca H., Elvira Santa Cruz Ossa, Juana Aguirre de A., Yolanda garte, Isabela K. de Mondaca, Celia Ulloa, Eugenia Wilson de C., Carmela Correa de L., Teresa Figueroa de Guzmán, Clorinda Carvajal B., Victoria Araya Valdés, Lusalinia Rayo, Elena Salinas, Ana Barros, Marta Vergara P., Gabriela de Valdés Montt, Ana Gómez de A., Adela Rojas de G., Teresa Garfias de J., María Pacheco de G., Leontina Garfias A., Emma Provorte de F., Luisa Bravo de P., Clorinda Bravo, Ana M. de Rommer, Margot Zanelli de V., Carmen López de Z., Blanca Tejada de R., Blanca Ruiz de T., Matilde Brandam de R., Isaura Dinator de G., Fresia Escobar, Blanca Palma P., Beatrice Van Ingen de H., Méndez de Escobar, Recabarren de Abadie, Sara Valdés Concha, Amelia Guzmán, Teodolinda C. de Uriondo, Graciela Grandón de F., Corina Urbina, Graciela Mandujano, Elena Sichoy, Consuelo de Lemetaige, Esiminda Guajardo, Elena Sánchez, Elena Vergara de Piña, Mercedes Recabarren de del Canto, Elvira Valenzuela de Valdés.

¿Revelan cultura sus dientes?

Los ojos son las ventanas del alma, pero el aspecto de la dentadura de una persona revela el grado de su cultura.

Algunas personas, debido a peculiaridades de constitución necesitan dedicar a la higiene de su dentadura mayor cuidado que otras. A estas personas recomendamos especialmente el uso de DENTIBLANC.

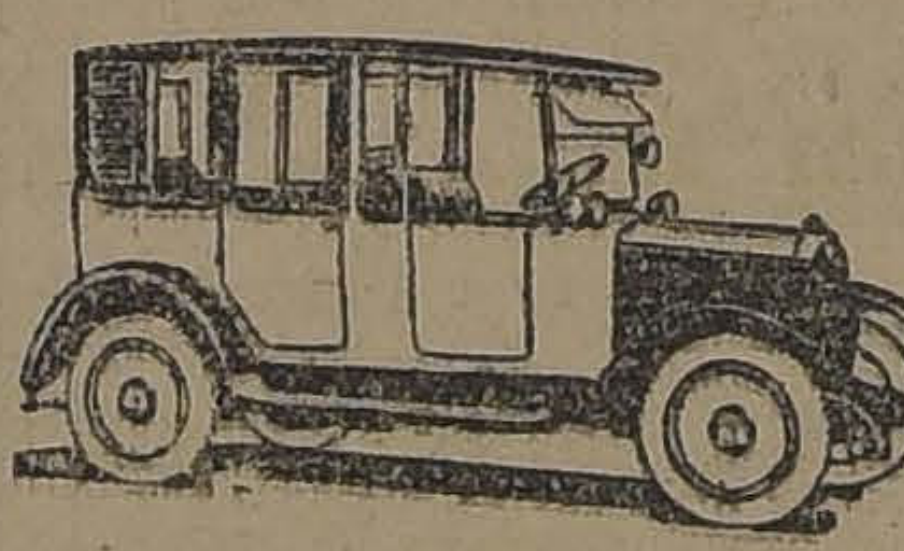

CUANDO USTED SUBE A UN
Yellow Cab
es suyo tanto si como lo hubiera comprado.
El chauffeur obedece solamente órdenes suyas, siempre que para hacerlo no tenga que exponer la seguridad suya o de otros.

Hay, sin embargo, una gran diferencia en usar los YELLOW CABS y tener auto propio: cuando usted se baja de un Yellow Cab, terminan sus gastos.

Deténgalos y ocúpelos donde se encuentren.

Yellow Cab Co.
TEL. PARQUE 280

Granza de Trigo
TRIGO FALLO
TRIGO PARTIDO
compramos constantemente de primera mano
CRIADERO COLON
PEDRO VALDIVIA 1327

Un Acontecimien
para la sociedad de Santiago y para
ñoras que gustan llevar una piel ch
constituído los MODELOS TRAIDO
PARIS, por Monsieur A. LABY, en
KOLINSKY
TAUPE
PETIT GRIS
NUTRIA
ASTRAKAN
VISON du CA

Por lo tanto recomiendo a las señoras que quiera
una piel legítima, elegante y por un precio redu
nen pasar lo antes posible al

ODDO HOTEL. —:— SALONES 2
A. LA

LA SEÑORA CELIA H. DE HEIMPELL. —Después de una corta enfermedad ha dejado de existir en el Pensionado del Hospital de San Vicente de Paul la señora Celia H. de Heimpell.

El fallecimiento de la señora de Heimpell enluta distinguidos hogares, que contaron siempre con sus bondadosas prendas de virtud y sencillez.

Sus restos fueron sepultados privadamente ayer tarde en el Cementerio General.

VIAJEROS. —
Viña del Mar don
rraga Fernández

—En Valparaíso
don Jaime Larraín
—De Lebu ha regresado
llo Subercaseaux

—En la próxima
sará de Zapallar,
dón Guzmán.

—Se encuentra
don Hernán Pereira
—En el mismo
tra don Roberto
—Partió a Valpa
fael Cañas Z.

—De Coronel ha
ñorita Elena Vera
—Ayer partió a
señora Adela Bordi
tancourt, quien se
vapor "Teno" con
fagasta.

RENATO OTERO BAÑADOS
Cirujano Dentista
Ayudante de cirugía de la Escuela Dental.
SAN ANTONIO 815
M—31

MAÑANA
GANSESE 5,000 PESOS
GANESE 5,000 PESOS
¿COMO?
ADQUIRIENDO UN BONO DE
"LA PODEROS
PARA EL SORTEO DE MAÑAN
CON DOS PESOS TIENE OPCION A 400
VAYA INMEDIATAMENTE A BUSCAR SUS
"LA PODEROS
TEATINOS 333
B. FERRAN

Botica de Turn
DEL 15 AL 22 DEL ACTUAL
FARMACIA LARA
DEICIAS 1286, ESQUINA NATANIEL — TELE
REPARTE A DOMICILIO

LA SIGNES
Pone en conocimiento de sus disti
das clientes, que desde el DIA 15 DEL
RRIENTE está a su disposición el gra
tido de MODELOS y HORMAS para la
taciones de Otoño e Invierno.
ESTADO ESQUINA ALAMEDA
SAN ISIDRO 80
S. MASS

CREMA DE O
Embellece el cutis. Quita las manchas, pecas,
llas, etc., de la piel.

¡ATENCION!!
Señora: Señorita: Señor:
GRATAMENTE OBLIGADOS POR EL GRAN EXITO ALCANZADO POR NUESTRA OFICINA DE
TINTORERIA MODELO
AU CHIC
ESTADO N.º 85
cuyos trabajos se ejecutaban en nuestra Fábrica de Valparaíso, hemos instalado una GRAN FABRICA en esta ciudad:
COMPAÑIA 2752
y para descongestionar en algo el enorme movimiento de nuestra oficina de
ESTADO N.º 85
hemos instalado dos nuevas oficinas en
DELICIAS 115 Y COMPAÑIA 2752
seguros, así, de poder atender como corresponde a nuestra numerosa clientela. Rogamos, pues, tener presente ESTAS TRES DIRECCIONES:
AU CHIC
ESTADO 85 COMPAÑIA 2752 DELICIAS 115
Talleres y Laboratorios:
COMPAÑIA 2752. — TELEFONO 4436.
En Valparaíso y Viña del Mar:
LE GRAND CHIC

Mañana
2 SUCESOS EXTRAORDINARIOS

"EL ULTIMO BONAPARTE"

Film maravilloso que revive la gloriosa y romántica epopeya napoleónica y reaparición de la magnífica:

Orquesta Folatre

El mejor conjunto "Sinfónico Jazz - Band" DE CHILE

SPLENDID

DIRECCION MAX GLUCKSMANN

EL CINE DE LA ARISTOCRACIA

Hoy verá usted en él a las más lindas niñas de nuestra sociedad.

HOY – 2.o VIERNES DE MODA – Estreno del ideal poema romántico:

"EL NECTAR DE LA PASION"

RAPSODIA DE PRIMAVERA, POR

MATT MOORE y GLADYS LESLIE

PARAMOUNT — EXCLUSIVIDAD MAX GLUCKSMANN

TEMA: "LA GRAN CIUDAD"

¡Ah, cuanta tragedia, cuanta
comedia con ella unida!
Qué de esperanza cumplida
y desolación que espanta!
El triunfo un himno levanta
pide clemencia el caído!
y cual nunca interrumpido
rumor, el eco se escucha
de los que van a la lucha
y del que sale vencido.

MAÑANA

A LAS 5 P. M.

Reanudación de las SECCIONES SELECTAS DIARIAS con

"La verdad acerca de las Esposas"

"EL CORAZON DE UN HEREJE"

la obra de los que llenos de ilusiones, de ansias de felicidad, de nobleza, han tropezado con una de aquellas mujeres que sólo aman el lujo, el placer, y el capricho del momento.

NO LO OLVIDE

Que "La Nación" le mandará un lindo juego por sólo sesenta centavos.

ertini-Giona estrenan esta noche la preciosa opereta "Scugnizza"

Después de una sostenida reclame, la compañía Bertini-Gioana, ue actúa con tan brillante éxito n La Comedía, estrenará esta noche la hermosa opereta de Lombaro, música de Mario Costa, titulaa: "Scugnizza". Desde hace mucho iempo, habíamos advertido el nterés que se ha puesto de manifesto ante el anuncio del estreno o esta producción y ello se debe, ndudablemente, a las magníficas eferencias que, sobre los valores ositivos de esta obra, ha dado la rensa europea y, recientemente, la rgentina.

Se trata de una opereta de noable factura musical y su arguento tiene tan hermosas escenas ue puede considerarse como una de s más hermosas obras del reperrio moderno. La compañía Berti-Gioana ha logrado en Buenos ires un éxit. mayor que con Las bélulas, lo que da la magnitud de u triunfo, pues La Danza fué llevada a la escena por eso conjunto urante más de trescientas veces.

"Scugnizza", es una obra llamaa a triunfar ante todos los púlicos, pues su música y sus escenas habladas tienen el más alto nterés.

Confiados Bertini y Pina Gioana e que con esta obra lograrán en hilo uno de sus éxitos más legímos, la han montado reglamente, el reparto ha sido hecho de acuero con las condiciones artísticas de ada elemento, como se acostumbra n este disciplinado conjunto.

Hoy no habrá sección vermouth.

l beneficio de Aurora Cortadellas

STA NOCHE EN EL COLISEO ON "LA DANZA DE LAS LIBELULAS"

La función que se efectúa esta oche en el Coliseo Nacional de la venida Matta, en honor y beneficio de la aplaudida primera tiple cóica Aurorita Cortadellas, ha desrtado entusiasmo en el público l populoso barrio de ultra Matta, r lo que promete tener un doble ráster de interés: la demostración l público a la simpática artista e hoy celebra su función de hor y beneficio y la calidad de la bra que se representa.

El entusiasmo que siempre ha reiado por asistir a las veladas de la mpañía Retes-Jarque, justo es e lo reconozcamos, ha sido el mar atractivo con que cuenta este njunto, sin querer con esto desnocer la importancia de los deás elementos principales, sino renocer en Aurorita Cortadellas la ubrette que ha sabido hacerse terer con trabajo liviano y agrado.

En cuanto a "La danza de las lilulas" ha estado bien elegida. es en ella Aurorita Cortadellas ce una de sus grandes creaciones. na de gracia y encantos, en el l de Tutú Gratín.

Esperamos, pues que la función esta noche será una de esas vedas inolvidables para sus asistens, y deseamos también a la artis un éxito rotundo.

Sigue "La Montería" en el Coliseo

A pesar de ser días flojos para las salas de espectáculos, el Coliseo de la Avenida Matta, no ha experimentado esta falta debido al estreno que ha hecho recientemente de la hermosa opereta española "La Montería".

La versión que hace de esta obra el elenco de Retes-Jarque es buena.

Amalia del Valle, Aurora Cortadellas, Rosita Giné, la señora Hermo y Ruiz se desempeñan bien, lo mismo que Gironella, Retes y Jarque, Segarra y Rodríguez, artistas todos que han sabido hacer realzar la hermosa opereta con su valioso concurso artístico.

"La Malquerida" y "Más allá del amor"

HOY EN EL SANTIAGO

Con teatro casi totalmente ocupado, la compañía que actúa con tanto éxito en la sala de la calle Merced, estrenó anoche el drama de Alejandro Dumas titulado "El Conde de Montecristo". La popularidad tan justificada que ha logrado la literatura del célebre autor francés, fué uno de los motivos que asistieran al Santiago tantos espectadores.

El público se vió satisfecho en sus expectativas, pues la presentación que hicieron los elementos de esta compañía fué absolutamente interesante. Merecen señalarse muy especialmente la labor encomiástica de Carmen Jarque, primera actriz que anoche reveló sus grandes condiciones artísticas interpretando el rol de Mercedes. Rivas nos hizo un Conde muy plausible y Domenech actuó con la correción de siempre. Aicardi, Córdoba y Espí, muy acertados en sus roles.

La mise en escene merece un aplauso especial, pues las decoraciones exhibidas y los trajes son de un precioso efecto. En suma, la compañía del Santiago ha logrado con esta obra un éxito terminante que ha de repetirse cada vez que lleve a escena esta magnífica producción.

—En la vermouth de esta tarde irá nuevamente "La Malquerida", precioso drama de Jacinto Benavente.

—La función de la noche se hará con el sensacional estreno de la obra titulada "Más allá del amor" original de Andrés de Prada, el celebrado autor de "Lo que no muere". "Más allá del amor" es una preciosa comedia que acaba de ser estrenada en España, en donde la crítica la ha aplaudido sin reservas. Se ha elogiado muy especialmente lo original de su argumento y la forma en que está desarrollado.

—Mañana en vermouth irá nuevamente "La sombra", de Nicodemi, y en la noche se repetirá el grandioso éxito de la Compañía "El Conde de Montecristo".

MUSICA

EL PIANISTA ARMANDO PALACIOS

Llegará mañana a Santiago

Mañana, a las 7.30 P. M., llega a la capital procedente de Valraíso nuestro compatriota el jo pianista Armando Palacios Bate, quien hemos tenido oportunidad dar algunas referencias con mo vo de sus triunfos artísticos en uropa.

Hace sólo unos días que llegó al ís procedente de Berlín, en donde logrado perfeccionar sus estuos y admirar a los públicos exintes de esa y otras capitales alenanas y europeas con sus grandes cultades.

El día 21 del presente mes dará primera audición en Valparaíso, ciudad natal, y en seguida vená a Santiago por una serie de nciertos que habrán de ser seguramente de gran interés. La época de iniciación de las audiciones musicales, las cualidades artísticas del joven Palacios y el hecho de ser un compatriota que ha conquistado tantos y tan buenos triunfos para nuestro arte, son el mejor augurio del bien recibimiento que le tributará Santiago en los días de sus audiciones.

Este viaje del pianista Palacios obedece a asuntos personales y ya nos he anunciado gentilmente una visita.

En nuestra próxima edición tendremos oportunidad de referirnos más extensamente a su interesante personalidad y a los éxitos mismos que ha obtenido en su breve carrera.

A TEMPORADA LIRICA EN EL COLON DE BUENOS AIRES

Damos a continuación un telerama recibido de nuestro corresonsal en Buenos Aires relativo la composición de la compañía írica que debe actuar este año n el Teatro Colón:

BUENOS AIRES 13.—La Comisión Administradora del Teatro Colón, se reunió hoy para considerar el programa elaborado para la emporada del presente año.

La Dirección ha prescindido de os artistas germanos, comprometiéndose con un cuadro ruso, el ual ofrecería el texto original de lgunas obras significativas y de istintas tendencias, que acusa la música dramática de aquel país.

La temporada sería corta, y sólo comprendería veinticinco veladas de abono.

La lista de la compañía representada por Walter Mocchi, es la iguiente:

Directores: Gino Marinuzzi, Erien Wolfgang, Korngold y Cooper.

Sopranos: Gilda Dalla Rizza, Ninon Vallin, María Zamboni, Estefanía Dandolo, Emilia Ersanilla, Scheres Covkaia, Elisa Marchini, Thea Vitualli, Erosine Schuvaloff, Nina Koshetz, a. Abasolo.

Medios sopranos y contraltos: Gabriela Besanzoni, Luisa Bertaña, Ana Gramegna y J. Jabovich.

Tenores: Miguel Fleta, Julio Crimi, Angel Minchetti, Esteban Brelma, Alexandre Wesselewsky y Juan Iregui Lascano.

Barítonos: Segismundo Zaslewsky, José Segura Tallien, Víctor Damiani.

Bajos: Julio Cirino, N. Kapitoff, Zaprojetz, Paul Payan, Tancredo Pasero, Alejandro Griff, Atilio Muzio, Gino de Vecela y Miguel Fiore.

Primera bailarina: María Oleueva.

Repertorio: Se estrenarán las siguientes óperas: "Violante", de Erich Korngold; "I Quattro", de Rusteghi; "Ermasno", de Wolf y Ferrari; "La Dame de Pique", de P. Tschaikowsky; "L'Eure espagnole", de Mauricio Ravel; "Nazdah' y "Athos", de Palma Tabale y Alfredo Schiuma. Estas dos últimas son de autores argentinos, elegidas por el jurado nombrado por la Municipalidad.

Terminada la actuación de este conjunto lírico, la compañía de ballets rusos Pavley Oukrainsky dará una serie de representaciones. Esta compañía goza de mucho prestigio en los escenarios norteamericanos.—(Especial).

GRAN REMEDIO UNIVERSAL NITRO - OZONA

Lowe-Weissflog, el único compro ado por medio de la radiografí ue cura tuberculosis (tisis). Prue as a la vista. Afamado desde 188 ura radicalmente hígado, riñones stómago, pulmonía, bronquitis, as a, hipertrofia, diabetes, albuminu ia, reumatismo, hidropesía, obesi ad, raquitismo, epilepsia, apople ía, anemia, catarro intestinal, di entería, apendicitis, peritonitis, al orranas, fístulas furunculosas, en ermedades piel, sangre, enferme ades secretas. Prodigioso en aneu isma, en enfermedades corazon erebro, vista, espina dorsal, etc Viruela, peste negra, hemorragia este bubónica, tifus, peste y fie res en general son vencidas a la ocas horas con repetidos lavado ntestinales y tomas. Igual trata iento para demás enfermedades atecismo Nitro-Ozona, consúltel odo enfermo, sea cual fuese el al encontrará el medio seguro d anar radicalmente. Remítesele gra is a quien lo pida. — Luis Lowe larke 149. Teléfono 1830. Casili 2. — Droguería Daube. Botica rincipales.

Curso de teoría y solfeo

Este importante curso de teoría y solfeo que hace dos años sostiene el Centro Ex-alumnos del Conservatorio, se inicia mañana Sábado 15, a las 2 P. M.

Hoy se reciben inscripciones de 2 a 6 de la tarde en Siglo XX 24.

MUEBLES

de todas clases a precios sumamente bajos y con GRANDES FACILIDADES DE PAGO, vendo

Mueb'ería Arturo Prat

ARTURO PRAT 182

CONSULTE NUESTROS PRECIOS

HECHOS Y NO PALABRAS

FRENTE A LA VERDAD INCONTROVERTIBLE

Max Glücksmann

estrenará durante el mes de ABRIL en su teatro

SPLENDID

que por su espectáculo y clientela, es el PRIMER CINE DE CHILE, el siguiente programa cinematográfico que por su calidad y cantidad es lo más

GRANDE QUE SE HAYA PRESENTADO HASTA LA FECHA EN CHILE:

SUPER - PRODUCCIONES

"Reverendo Karadura".— "First National - Chaplin", en 5 actos, la última y más cómica creación del inimitable Rey de la Risa CHARLES CHAPLIN, con Edna Purviance. Su más grande creación después de "EL PIBE".

"En poder del enemigo".— PARAMOUNT, obra sólo comparable a "El desarrollo de un pueblo", por AGNES AYRES, Jack Holt, Wanda Hawley, Lewis Stone y Walter Hiers.

"Una semana de amor".— SELZNICK. Obra que fué la más linda estrenada en 1923 en los Estados Unidos, por ELAINE HAMMERSTEIN y Conway Tearle.

"Por complacer a una mujer".— PARAMOUNT. Obra maestra de LOIS WEBER, la famosa autora de "¿Dónde están mis hijos?", por Claire Windsor, Edwards Burns y Monna Lisa.

EXTRAORDINARIAS

"El Rey de la Velocidad".— Phil Goldstone. Primera producción independiente del émulo de Douglas Fairbanks, RICHARD TALMADGE, secundado por la linda Virginia Warwick.

"EL RELICARIO".— FIRST NATIONAL CIRCUIT.— Obra de grandiosidad suprema por la linda rubia Jane Novak.

"Candilejas" o "Cómo se hace una estrella".— PARAMOUNT.— Ultima creación de ELSIE FERGUSON, secundada por REGINALD DENNY.

"Hay que conocer al marido".— FIRST NATIONAL CIRCUIT.— Obra de electrizante argumento, por MAY MAC AVOY y MILTON SILLS.

"El predicador de la fe".— PARAMOUNT.— Obra suprema de Jorge Melford, por MILTON SILLS, Ana Forrest y Fontainé La Rue.

"Mariposa de alas rotas".— ROBERTSON - COLE.— Un exquisito drama aristocrático por el "As de Corazones" LEW CODY, Paulina Starke y Mary Alden.

"El verdadero culpable".— PARAMOUNT.— Obra sublime de THOS H. INCE, por Gloria Hope y Vivian Reed. (Notables danzas de ninfas).

"LA SUPLENTE".— ROBERTSON - COLE. — Comedia de hilaridad irresistible y gracia finísima por la actriz insuperable DORIS MAY y Wallace Mac Donald.

"La Isla del Destino".— AMERICAN R. — Obra de ambiente aristocrático y tema subyugante por VIRGINIA LEE, Ward Crane y Florence Billings.

"La fuerza desconocida".— FIRST NACIONAL CIRCUIT.— Obra realmente insuperable, cuya protagonista es la célebre y bonita MILDRED HARRIS, ex-esposa de Chaplin.

"LUCHAS DEL CORAZON".— C. B. O. — La obra más conmovedora y pasional que haya el cine producido, interpretada con arte sublime por la linda ALICE LAKE. Segundas partes son: Rosemary, Theby, J. Frank Glendon y Philo Mc. Cullough.

"La reyna del Moulin Rouge".— AMERICAN R.— Espectáculo de belleza suprema. Comedia musical célebre por la linda y malograda MARTHA MANSFIELD (la actriz que murió quemada últimamente y cuya belleza sólo es comparable a las de las "figulinas" que adornan las porcelanas de Sevres.

"LA LINDA IMPOSTORA".— FIRST - NATIONAL CIRCUIT.— Obra pasional de lujo notable por la más linda actriz del cine CATALINA MAC DONALD.

NOTICIAS CINEMATOGRAFICAS

LA CASA MAX GLUCKSMANN INICIA LA TEMPORADA DE OTOÑO

Millones de pesos que se lanzarán al mercado de Chile. – El Teatro Splendid exhibirá en este año las grandes producciones cinematográficas americanas y europeas.

Todas las casas alquiladoras de películas existentes en Chile, se preparan a iniciar la temporada de Otoño y ofrecen exhibir en este año un material cinematográfico de verdadera atracción. La Casa Max Glücksman, que por su antigüedad, entre nosotros, ha gozado y goza de un merecido prestigio, inicia también la temporada de Otoño anunciando un crecido número de producciones que puede considerarse como un verdadero tanque cinematográfico. La Casa Max Glücksmann ha renovado para los años 1924 y 1925 el contrato que tenía suscrito con la Famous Players-Lasky Corporation de Nueva York, casa productora de las películas Paramount, consideradas hasta hoy como las mejores producciones cinematográficas americanas. Este solo contrato constituye para la Casa Glücksmann un triunfo definitivo. Entre las artistas que forman el elenco de la Paramount, figuran los nombres de las notables estrellas conocidas entre nosotros, como Agnes Ayres, Wanda Hawley, Elsie Ferguson, Gloria Swanson, Pola Negri, Ennid Benett, Dorothy Dalton, y el de los actores como Rodolfo Valentino, Thomas Meighan, Teodoro Roberts, Milton Sills, David, Powell, Jack Holt, y otros. Entre las producciones de esta marca que lanzará la casa Glücksmann en el presente año, figuran también los nombres de las dos más grandes producciones que se han hecho en el mundo: "The Cover Wagon" y "Los Diez Mandamientos". La primera de estas películas se está exhibiendo todavía en los principales teatros de Nueva York, y su costo alcanza a la fabulosa suma de un millón de tecientos mil dólares, que, traducidos a nuestra moneda, representa un valor de diecisiete millones de pesos; la segunda de estas producciones tiene en valor más o menos aproximado a la anterior, y según las críticas americanas y europeas, "Los Diez Mandamientos" es la obra cinematográfica de mayor grandiosidad y sensacionalismo que se ha hecho hasta hoy.

Además de la marca Paramount, ha comprado la Casa Glücksmann los derechos exclusivos para exhibir en Chile la última producción de Carlos Chaplin, "El Reverendo Karadura", que por su comicidad e importancia, puede compararse a la anterior producción de este cómico mundial, intitulada "El Pibe". La Casa Glücksmann también ha contratado para exhibir en Chile en este mismo año, las modernas producciones del First National Circuit, en donde actúan como principales intérpretes la Norma y Constance Talmadge, Mac Avoy, Mildred Harris, Jane Novac. Después formará parte del programa de la Casa Max Glücksmann algunas películas en series y otras de la marca Zelsenix Robertson Cole, y American Realasing.

Se encuentra entre nosotros uno de los directores de esta poderosa entidad cinematográfica suramericana, cuya personalidad, reconocida anteriormente por referencias, se ha solidarizado ahora con las nuevas ideas con que desarrollará sus negocios en Chile. Nos referimos a don Bernardo Glücksmann. La política que este señor usará en lo sucesivo en Chile, ofrece la mayor garantía tanto al público como a los exhibidores. Decimos esto, porque se exhibirán desde este año en nuestro país, a la par que en Nueva York, todas las producciones modernas que antes conocíamos con dos o tres años de atraso.

SPLENDID THEATRE

HOY ESTRENA "EL NECTAR DE LA PASION"

Se verifica hoy en este teatro el segundo Viernes de moda, días en que la Casa Glücksmann selecciona estrenos que sean especialmente apropiados para la clientela de niñas.

En la especial a las 6.30 P. M., y segunda de la noche, a las 10.30, se estrena una producción de la Casa Paramount, cuyo argumento de ambiente aristocrático y basado en conmovedoras escenas de la vida real, ofrece la visión de un romance cuyas escenas irradian poesía, y todas las ilusiones propias de la juventud. Se titula "El néctar de la pasión", y su desarrollo tiene por tema la siguiente bellísima estrofa de "La gran ciudad":

¡Ah, cuánta tragedia, cuanta
comedia con ella unida unida!
Qué de esperanza perdida
y desolación que espanta!
El triunfo de un himno levanta,
Pide clemencia el caído;
Y cual nunca interrumpido
rumor, el eco se escucha
de los que van a la lucha
y del que sale vencido.

Obra desarrollada en Nueva York, en un ambiente de exquisita distinción y lujo, en el que Matt Moore crea el principal rol, secundado por Gladys Leslie.

En la primera de la noche se exhibe el drama pasional desarrollado en la ciudad de La Habana, titulado "Morir amando", creación de Elena Holmes y Elienor Faire.

IMPERIO

Reaparece Constance Talmadge.— En una de sus mejores creaciones para el Primer Circuito de Exhibiciones, Constance Talmadge, reaparecerá hoy en las funciones de esta sala central. No nos extenderemos en marcar los méritos de la comedia de hoy porque ya, con motivo de su estreno a fines del año pasado, hablamos largamente de "Histerismo de conveniencia", deliciosa sátira social que se mantuvo por largo tiempo en los carteles y que fué, como pocas películas celebrada y ovacionada por el público.

En ella Constance Talmadge sabe como siempre ser la artista comprensiva y la mujercita elegante y llena de simpatía que se hace intérprete indispensable de las altas comedias de vida de familia, dondequiera que se precise un corazón femenino enamorado y una cabecita loca que llene de ruido las severas habitaciones de la casa paterna. Constance Talmadge, en el personaje simpatiquísimo de esta obra, se cansa de ser la víctima del histerismo materno y, aguzadas sus sospechas por un médico, estudia de cerca este fenómeno tan femenino y aprende de memoria sus síntomas y formas para en el momento oportuno, saber mostrar también su histerismo propio, irreductible y lograder de ventajas y medio seguro de satisfacer caprichos.

Los lectores que todos sin duda conocerán el trabajo de esta privilegiada actriz de la escena muda, han de figurarse el partido que de un asunto así sacará Constance Talmadge y lo deliciosa que ha de resultar esta comedia con tal protagonista y con la mise en scene y el buen gusto que son características del First National Circuit. No es, pues de dudar que las dos funciones de hoy de la Sala Imperio en que esta bonita cinta se reexhibe tendrán aún más concurrencia que la bien numerosa de costumbre.

EL ESMERALDA REPITE HOY "LAS OPERACIONES DEL Dr. KRAUSE"

Por el éxito que tuvo la noche de su estreno, se repite hoy en el Esmeralda esta película, que ha sido tomada en el Hospital Augusta, de Berlín, por el procedimiento del Dr. von Bathe.

La operación más maravillosa que registra es la curación de la parálisis por extirpación de un lóbulo enfermo en el cerebro. Para ello hay que abrir la cabeza y dejar la masa encefálica a la vista.

La empresa, nos encarga reiterar el encargo de que no asistan personas nerviosas, pues el espectáculo es demasiado fuerte para ellas, y sufren vahídos y desmayos.

SETIEMBRE

La artística producción de Griffith, "La calle de los ensueños", se estrenará hoy en este teatro al precio módico de 3 pesos platea. Es una obra de corte extraño que se desarrolla en los bajos fondos de Londres, donde existe una bailarina virtuosa que resiste todos los ataques de los hombres.

BRASIL

"La despreciada", la comedia de aventuras por Gladys Walton, se estrenará hoy en este cine. Es la historia de una Cenicienta moderna, de una pobre muchacha ocupada en bajos menesteres en una compañía de cómicos de la legua. Ella, sin embargo, era más artista y tenía más alma que todos los vanos comediantes y lo demostró heroicamente en el momento de peligro.

COLISEO NACIONAL

Compañía de Operetas RETES-JARQUES

Hoy - Viernes 14 de Marzo - Hoy

Beneficio de la 1.a tiple cómica AURORA CORTADELLAS con el gran éxito:

La Danza de Las Libélulas

Regia presentación.

Localidades en La Higiénica Ahumada 132.

Platea $ 3.—

AVENIDA: HOY

6,30 y 9,30

La super-producción de

David Griffith

La calle de los Ensueños

MAÑANA:

EL ZORRO, por CAYENA

POR AUSENTARSE DEL PAIS

Extranjero vende en Los Guindos chalet nuevo, 2 pisos, quinta 30x100, todo cerrado, flores finas, frutas escogidas, hay electricidad, agua potable, baño instalado, pozo higiénico, cerca carros.

PRECIO: $ 40,000

No tiene deudas. Por más datos. CASILLA 3242

—14

TEATRO SANTIAGO

Empresa Ernesto Bouquet

Gran Compañía Española de Comedias y Obras de Gran espectáculo

Hoy Viernes 14 de Marzo, Hoy

Vermouth, a las 6.15. Gran éxito.

LA MALQUERIDA

Noche, a las 9.15. Colosal estreno,

MAS ALLA DEL AMOR

TEATRO COMEDIA

EMPRESA E. BOUQUET

Gran Compañía Italiana de Operetas Bertini-Gioana

Hoy Viernes 14 de Marzo, Hoy

Noche, a las 9.15. Grandioso estreno de la opereta en 3 actos,

SCUGNIZZA

Gran presentación escénica. Exito superior a la Danza de las Libélulas.

REPUBLICA – Teatros – ALAMEDA

¡DIA COMICO DE RISA!

Harold Lloyd y LARRY SEMON

en sus últimas creaciones.

Bert Lytell

en el drama social:

REGENERACION

INDEPENDENCIA

Hoy estrena "Antes que te emborraches, mira lo que haces", por Ralph Kellard.—Estrenará este teatro en sus dos funciones de hoy, un drama de aventuras, titulado "Antes que te emborraches, mira lo que haces", obra cuyo argumento está destinado a presentar los extremos a que puede llegar un hombre dominado por el vicio de la bebida.

Ralph Kellard y Diana Allen, hacen los principales roles.

Mañana se estrena el drama "La nieve ensangrentada", por Lewis Stone y Jane Novak, y el drama de toreros, "La marca de López".

POLITEAMA

"Llegando á la meta".—Con este título o "El lucero del alba", se inicia la temporada de Otoño. En esta obra poética y de absoluta moralidad, hay sports, carreras de caballos, pololeos, besos, y escenas graciosísimas. Creación de Douglas Mac Lean, secundado por Beatriz Burnham.

VICTORIA

Las funciones de hoy las hará este cine con una comedia escogida de la célebre editorial americana First National Circuit, una comedia de vida social y de amores que en el año pasado alcanzó señalados triunfos. Su título es "Campanas nupciales" y su intérprete principal es Constance Talmadge.

NOVEDADES

"El pecado de Marta Queed" y Ricotti, parodista cómico.—En ambas funciones de hoy este teatro presenta la interesante película "El pecado de Marta Queed", en la cual tiene el rol de protagonista Mary Thurman, además en las dos secciones se presenta el parodista cómico y excéntrico musical Ricotti, con un nuevo y atrayente programa de machietas, couplets, parodias, etc.

MIERCOLES 19

INAUGURACION DE LA TEMPORADA DE OTOÑO

PRIMERA FIESTA ARTISTICO - SOCIAL DE MODA EN 1924
SUPER - ESTRENO WARNER BROS

El Anillo Nupcial

(BRASS: OROPEL)

IMPERIO

HOY: Reaparece la princesa de la simpatía:

CONSTANCE TALMADGE

en su deliciosa creación para el First National Circuit:

Histerismo de conveniencia

¡GRAVESE USTED ESTA FECHA!

Martes 25

Sodoma y Gomorra

LA OCTAVA MARAVILLA

MAÑANA: NUEVO PROGRAMA DE COMPETENCIA COMICA, POR

LOS ASES DE LA GRACIA

Harold Lloyd, en 'Sorprendidos por la cámara";
Larry Semon y Don Mono Martín, en "Agapito presidiario";

Jimmy Aubrey, en 'Tontos y pompas de jabón"; y
Las chicas atléticas, en Enemigas de los hombres.

DOMINGO

ESTRENO SELECTO Y DE LUJO DEL FIRST NATIONAL CIRCUIT,

Hombres de poca fé

Intensa comedia dramática de la vida social, por el trío de célebres astros:

CATHERINE MAC DONALD, MARY ALDEN y DAVID WINTER

"El Turpin".—A ... rosas familias ... de que la cinta ... pronto fuera de ... ha dispuesto para ... hoy dos nuevas ... ciones de la famosa ... Turpin, "El Turpin ... Mack Sennett, "La ... lento".

ATENAS

"Las garras del águila" ... funciones de tarde y ... ne hará la presenta... ción tercera de "Las ... águila", esta origi... logrado entusiasmo ... que viene exhibién... Hoy se estrenarán ... pítulos de esta ...

PROGRAMAS DE ...

SPLENDID. — ... de moda", 6.30 y 10 ... de la pasión", por ... Gladys Leslie. 9.30: "Morir amando" ... nor Faire y ...

INDEPENDENCIA. — ... cial y noche: "Antes ... rraches mira lo que ... Ralph Kellard y Di...

SETIEMBRE. — ... ensueños".

BRASIL. — "La des... Gladys Walton.

ESMERALDA. — ... nes del doctor Krause".

IMPERIO. — Tarde ... terismo de convenien... tance Talmadge.

VICTORIA. — ... "Campanas nupciales" ... ce Talmadge.

REPUBLICA. — ... programa de compe... "Imperio".

IMPERIAL. — ... "La casa del talento" ... nio.

ATENAS. — Tarde ... garras del águila" ...

LUNES 17

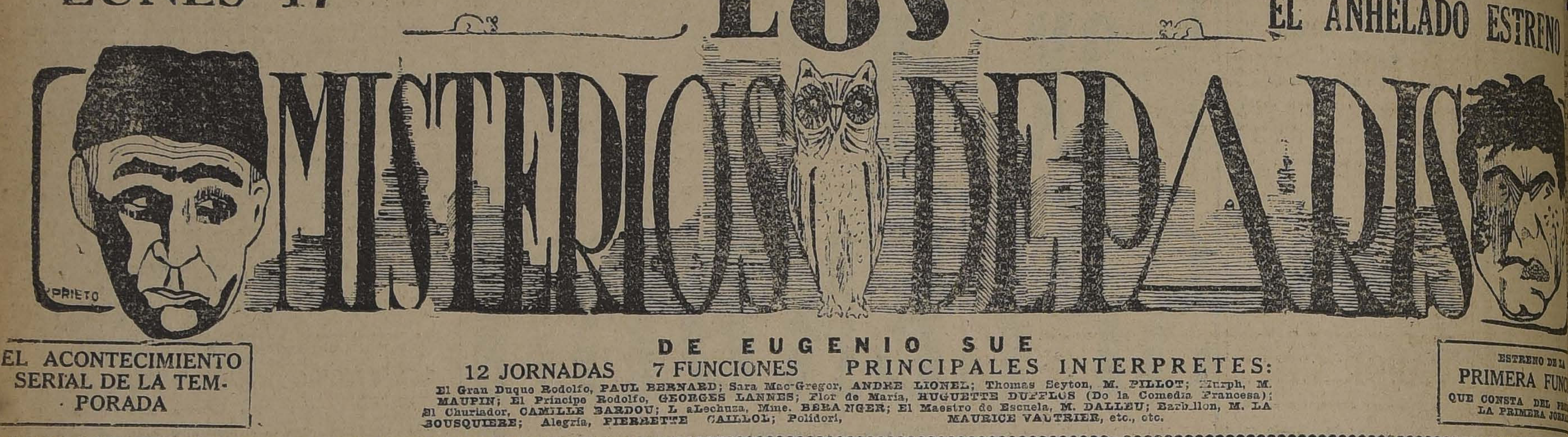

EL ANHELADO ESTRENO

EL ACONTECIMIENTO SERIAL DE LA TEMPORADA

DE EUGENIO SUE

12 JORNADAS 7 FUNCIONES PRINCIPALES INTERPRETES:

El Gran Duque Rodolfo, PAUL BERNARD; Sara Mac-Gregor, ANDRE LIONEL; Thomas Seyton, M. PILLOT; Murph, M. MAUPIN; El Príncipe Rodolfo, GEORGES LANNES; Flor de María, HUGUETTE DUFFLOS (De la Comedia Francesa); El Churiador, CAMILLE BARDOU; La Lechuza, Mme. BERANGER; El Maestro de Escuela, M. DALLEU; Barbillon, M. LA BOUSQUIERE; Alegría, PIERRETTE CAILLOL; Polidori, MAURICE VAUTRIER, etc., etc.

ESTRENO DE LA PRIMERA FUN... QUE CONSTA DEL ... LA PRIMERA JOR...

ESMERALDA Hoy ULTIMAS EXHIBICIONES

LAS OPERACIONES DEL Dr. KRAUSE

Cinematografía de las milagrosas operaciones del célebre cirujano del Hospital — Augusta de Berlín —

SETIEMBRE: HOY LA CALLE DE LOS ENSUEÑOS

BRASIL: ... LA DESPR... Por GLADYS ...

REPUBLICA

Programa cómico de competencia.—Los tres mímicos más aplaudidos de la pantalla, Harold Lloyd, Larry Semon y Jimmy Aubrey se presentarán en el programa cómico extraordinario que exhibirá este teatro en sus funciones de hoy, en una curiosa lucha de competencia cómica que define sus valores artísticos y muestra sus mejores creaciones.

Consta de cuatro comedias que son: "Cupido tuvo la culpa" y "Aquí huele a chamusquina", por Harold Lloyd; 'Agapito botones", por Larry Semon, y 'Perique en apuros"(por Jimmy Aubrey, lo que hace el más sabroso conjunto de hilaridad y de excelentes bufonadas.

PROVIDENCIA

"El zorro".—Para la función nocturna de hoy presenta este teatro "El zorro", argumento emocionante de aventuras de cow-boys, escrito e interpretado por Harry Carey, el popular Cayena.

DIECIOCHO

.."El pato salvaje" reestrena hoy este teatro, en sus dos secciones. Creación de Mary Mac Laren.

Mañana iniciará su temporada oficial de Otoño con orquesta Jazz Band. El estreno cinematográfico será "El lucero del alba" y un gracioso programa y revista de modas para la presente temporada de Invierno.

EXCELSIOR

¿Madre o... amante?—Se anuncia para la función nocturna de hoy. Su argumento escrito por Guido da Verona, autor de "Suélate las trenzas, Magdalena", es desgarrador y anatemiza el tormento de dos almas enamoradas que se mueven y obran a impulso de una exaltación insaciable.

María Jacobini es la protagonista de este drama social.

MISTERIO

Baratura y Perfección

MODELOS EXCLUSIVOS
"LA FLOR DEL DIA"
San Antonio 98, esquina Moneda

MINERVA

Un doble programa ofrece hoy este teatro sus funciones de especial y noche, "Veinte mil leguas de viaje submarino", obra de aventuras desarrolladas en el fondo del mar, "El cazador de lobos", por Edmundo Cobb y "El perro lobo Tor", película de cow-boys.

ELECTRA

"Cielos purísimos".—Es ésta una buena producción y la interprete Za Su Pitts, fiel y magnífica imitadora de la gran actriz Dorothy Gish.

Para el Domingo anuncia la inauguración de la temporada de Otoño con la cinta "La verdad acerca de las esposas", super producción americana y el debut de la orquesta Jerez, con un selecto y escogido repertorio musical.

MUNDIAL

"No cierres las puertas de tu corazon", por Alice Calhoum.—Esta película apropiada para el día de moda de este teatro, es la que estrena hoy en especial y noche. Ella es en sí, la mas sugestiva de las que tratan de la vida matrimonial.

FRANKLIN

El popular y querido actor Pepe Vila ha organizado una interesante velada para la función nocturna de este teatro.

En el conjunto organizado por Vila, figuran la simpática dama joven Andreita Ferrer y popular galán Juanito Robles.

El cine pasará "El poder ajeno".

AVENIDA

"La calle de los ensueños".—Hoy presenta "La calle de los ensueños", obra de belleza y realidad, desarrollada en el bajo pueblo de Londres. La interpretación están a cargo de Carol Dempster.

ODEON

"La tercera mujer".—Para las funciones de hoy anuncia este cine el estreno de "La tercera mujer", producción llevada a la pantalla e interpretada con emoción y belleza. Trata el argumento de la historia de un hombre que renegó de su sangre y se fué a vivir a una tribu de indios pieles rojas.

Interpreta este film Charles Brodway. Para las funciones de mañana se anuncia el estreno de "Los 3 mosqueteros de la sierra", el fotodrama que narra las aventuras de cuatro bravos cow-boys que quisieron imitar las de los "Tres Mosqueteros", de Dumas.

PROXIMOS ESTRENOS

Mañana en el Splendid reaparición de la orquesta Polatre y estreno de "El último Bonaparte".—Gran entusiasmo ha despertado entre nuestra sociedad, las funciones de mañana del Splendid, con motivo de verificarse en ellas dos acontecimientos, la reaparición de la Orquesta Sinfónica y Jazz Band del profesor Polatre y el estreno de "El último Bonaparte", obra cuyo argumento adaptación de una novela célebre refiere la audaz tentativa de recuperar el trono de Francia, realizada por el último descendiente directo de Napoleón, hombre de carácter romántico, tan nervioso e inteligente como su abuelo, pero que cayó herido de muerte al querer revivir en este siglo de materialismo la epopeya gloriosa que inmortalizará a su antecesor.

Interpreta esta obra un elenco de grandes artistas de la escena muda, destacándose Henry Walthall, secundado por Ana Forrest y Rosemary Theby.

Uno para todos - Todos para uno

129.º Programa de Aventuras

Mañana SETIEMBRE y ESMERALDA

LOS 3 MOSQUERTES DE LA SIERRA

Por BUCK JONES, el sucesor de TOM MIX

Las aventuras de cuatro amigos cow-boys que quisieron imitar en el Far - West las hazañas de Athos, Portos, Aramis y d'Artagnan.

Además.

"MISS HOLLYWOOD"
Por PIRULITA

POLITEAMA. — ... "Llegando a la meta" ... Mac Lean.

NOVEDADES. — ... noche: "El pecado de ... y del parodista Ricotti ...

ELECTRA. — ... "Cielos purísimos", ...

MUNDIAL. — ... "No cierres las puertas ... zón".

HIPPODROME. — ... noche: "El zorro", por ... (Cayena).

IRIS. — "A la ... amor", por Lucy de ...

ODEON. — Especial ... tercera mujer", drama ... ras y el amor.

DIECIOCHO. — ... noche: "El pato salvaje" ... Mac Laren.

MINERVA. — "Veinte ... de viaje submarino", ... de lobos", por Edmundo ...

AVENIDA. — Tarde ... calle de los ensueños ... Griffith.

YUNGAY—Especial ... vura indómita", por ... además en nocturna ... ficio con variedades.

Mañana reanudación de las selectas diarias, a las 5 P. M. en el Splendid. — Desde mañana Sábado, 15 de Marzo serán reanudadas en el Splendid las Secciones Selectas, a las 5.15 P. M., tal como se han verificado en los últimos dos años o sea todos los días. En estas secciones como se sabe se exhiben las películas que se estrenan en las funciones de moda a los pocos días de su presentación y su módico precio de dos pesos la entrada, la hace un espectáculo que día a día va encontrando mejor acogida en el público. Con la grandiosa super-producción pasional de gran lujo "La verdad acerca de las esposas", por la linda Betty Blythe, se iniciarán mañana nuevamente estas funciones.

El próximo Sábado estrenan los Teatros Odeón, Setiembre y Esmeralda "Los tres Mosqueteros de la sierra".—El próximo Sábado será estrenado en los Teatros Odeón, Setiembre y Esmeralda, la producción de aventuras "Los tres Mosqueteros de la sierra", graciosa parodia de la obra inmortal de Alejandro Dumas, desarrollada en las áridas regiones de la pampa y en medio de cuatro valientes cow-boys que repiten, en nuestros días, el bravo romance de los tres caballeros sin miedo y sin tacha Buck Jhonnes, el célebre actor es quien protagoniza el film, creando el rol del "D'Artagnan" de las sierras que, montado en un caballo serrucho va rumbo al Far-West en busca de aventudas y emoción. Mañana, día del estreno, daremos mayores detalles sobre él.

"Jocelyn".—El Martes de la próxima semana los Teatros Setiembre y Brasil darán a conocer "Jocelyn", película basada en el romántico poema de Alfonso de Lamartine.

"Jocelyn", es la más monumental concepción artística del cine y la expresión más completa de belleza y poder emocional. El poema de Lamartine, la obra de portentosa y sublime verdad, ha sido tratado por la pantalla en forma maestra. A traves de las escenas de esta obra genial, se destaca la figura inmensa de Jocelyn, azotada cruelmente por el destino; y junto a ella, como una gota de rocío, pura y cristalina, vemos a la dulce Laurencia, la amante abnegada, a quien el desengaño ni el dolor arrancaron de su corazón el cariño concebido hacia el bien amado| "Jocelyn", es una historia tierna y dolorosa, en que el amor cobra aspectos de sublime heroísmo, templado por el dolor y las lágrimas y en que los seres, perdida la esperanza de volverse a encontrar allá, quizá, a quién se ha amado tanto en la tierra.

Lean Poirier, el eminente "metteur" de "El pensador", es quien ha dirigido la filmación de esta nueva joya, en la que figuran como intérpretes principales: Mlle. Myrga, M. Taillier y Rogel Karl.

"En las selvas del Brasil".—No se trata de una serie ni de un melodrama. "En las selvas del Brasil", es una película del natural que ha causado la admiración de todos los públicos.

Esta cinta fué tomada por un operador agregado a la famosa expedición del general Cándido Rondon al interior de Suramérica. Toda la esplendidez tropical ha sido reproducida en ella. Los bosques inmensos con vegetación que impide toda profanación de su virginidad, las fieras, los pájaros maravillosos, los enormes reptiles y los indígenas han sido filmados admirablemente.

Las tribus viven allí como antes que Colón descubriera América. No conocen vestiduras y andan desnudos. Hay que hacer esta advertencia para que las señoras sepan a qué atenerse, ya que no habría sido posible vestir a los indios y desvirtuar la película.

"En las selvas del Brasil" se estrenará el Jueves próximo en los teatros Setiembre y Brasil y el Viernes en el Esmeralda.

"Amor de marido y capricho de amante"—Una mujer no puede apreciar el amor de su marido mientras no lo crea perdido. Posiblemente si un esposo perdonara una caída su mujer ésta nunca más volvería a faltar a sus deberes.

Tal es el caso de la película: "Amor de marido y capricho de amante", que se estrenará el Domingo en los teatros Esmeralda y Setiembre.

La esposa cree que su marido no la ama. Lo encuentra frío, prosaico, indiferente. En cambio ¡Cuán gratas son a sus oídos las frases musicales y poéticas que un demonio tentador canta incitándola a un amor fuera de las leyes, de los convencionalismos, de la prosa abrumadora de la vida!

DOMINGO: SETIEMBRE Y ESMERALDA

AMOR DE MARIDO y CAPRICHO DE AMANTE

La novela de los hombres que aman a una sola mujer sobre todas las cosas: más allá del pecado, más allá de la afrenta y más, allá de la muerte.

¡ME ARREPIENTO DE TODO MENOS DE HABERLO AMADO!

Estas fueron las últimas palabras de Laurencia. Y ese amor del cual ella no se arrepentía, era el que la había hecho desgraciada con el abandono, que la había hecho cortesana por buscar olvido, y que la llevaba a morir en un camastro en los mismos sitios dondo otrora fué feliz.

Vea usted el sublime poema de LAMARTINE

JOCELYN

MARTES
SETIEMBRE
BRASIL
ESMERALDA

A $ 950 HECTAREA REGADA

VENDO FUNDO EN TALAGANTE

474 hectáreas regadas

170 alfalfadas, de buenos suelos, pastosos, a un paso de Estación Toda clase de árboles frutales. Casa habitación refaccionable, otra de administración, edificios necesarios. Fundo valorizable con el cultivo y a sólo una hora un cuarto de Santiago. Deuda Caja. Fácil pago.

PRECIO $ 450,000

Orden nueva de

Alfredo Tagle Rodríguez

Catedral 1137. Casilla 3132

IV CONGRESO DEL N...

SE EFECTUARA EN SANTIAGO EN OCTUBRE ...

En el mes de Octubre próximo, entre los días 12 y 19, se celebrará en Santiago el IV Congreso Panamericano del Niño.

Como se sabe, el anterior Congreso se efectuó en Río de Janeiro, en Agosto de 1922, designándose en aquella ocasión a nuestra capital como sede del próximo.

COMISION ORGANIZADORA

La Comisión organizadora, es la siguiente:

Presidente: Don Ismael Valdés Valdés

Vice-Presidentes: Doctor Gregorio Amunátegui, doctor Alejandro del Río, don Salustio Barros Ortúzar y don Carlos Estévez Gazmuri.

Vocales: Sección Medicina.— Doctor Roberto Aguirre Luco, doctor Angel Custodio Sanhueza y doctor Eugenio Díaz Lira.

Sección Higiene: ... Monckeberg, doctor ... guez Barros y doctor ... mentz.

Sección Sociología ... Walker de de la ... Huneeus Gana y ...

Sección Legislación ... Errázuriz Vergara, ... Troncoso y Fernández ...

Secretarios generales ... rrain García Moreno ... fuegos.

Secretarios.— Sección ... Arturo Scroggie.

Sección Higiene: ... Mayer.

Sección Sociología ... nátegui.

Sección Legislación ... nández Pradel.

Tesorero y pro... mín Gómez Herrera ...

Liga Nacional Contra el Alcoholismo

Mañana Sábado, a las 6 de la tarde, se efectuará la asamblea general de socios de esta institución, a fin de tomar conocimiento de la Memoria del último año de actividades de la Liga, conocer el movimiento de fondos y elegir Directorio para el año en curso.

Se ha enviado citación especial a cada socio, recomendándole su asistencia a esta reunión que tiene capital importancia ante el problema de actividades que tiene la institución en el presente año.

El segundo número de "Vida Nueva" periódico de propaganda de la Liga, está en circulación y se reparte y envían ejemplares gratis a quienes los soliciten de las oficinas Bandera 166, oficinas 17 y 18.

Agua potable de Concepción y Lebu

La Inspección de Agua Potable y Desagües, ha hecho ver a la Dirección de Obras Públicas la conveniencia que existe en mejorar los servicios de Agua Potable de Concepción, construyendo un nuevo estanque para el almacenamiento de las aguas, pues el actual no responde a las necesidades crecientes de estos servicios.

Iguales consideraciones ha hecho la indicada Inspección sobre los servicios de Agua Potable de Lebu.

EDUCACION

ASOCIACION GENERAL DE PROFESORES DE CHILE.—Por diversos inconvenientes los ex-convencionales de la Agrupación Departamental de Santiago no han satisfecho los anhelos del magisterio al no dar cuenta ...

Cumpliendo ... rectorio, mañana ... habrá una gran ... se expondrán los ... santes acuerdos ... la gran Convención ... Profesores verificada ... ción en Enero ... ellos serán la ... terio.

La entrada es libre ... brá un baile social ...

Se encarece la ... asamblea a los ... cuelas.

Tabla: Reforma ... Víctor Troncoso; ... previsión social, ... revisión de los ... drés Aguayo; ... vier Urrutia; ... por Candelario ... libres, por la ... ñoz.

NOTICIAS D...

PREFECTO DE ... LLAN — Por decreto ... designado a, ... de Concepción, ... como Prefecto ... de éste se ha nombrado ... racio Cornejo, ... Prefectura de ...

BENEFICENCIA ... En reemplazo del ... ga Castillo, se ha ... de la Junta de ... tiago, al Senador ... bla Laso.

ADICTO CIVIL ... Se ha designado ... mel Souza, Adicto ... de Chile en Colombia ...

VALPARAISO

(DE NUESTROS CORRESPONSALES)

El "Santa Ana"

En la tarde de ayer fondeó en Valparaíso procedente de Nueva York el transatlántico de la Grace Line, el "Santa Ana", que traía numerosísimos pasajeros de cámara y una partida de turistas norteamericanos.

El "Santa Ana" traía más de trescientas balijas de correo.

De Arica

Ayer llegaron de Arica en el "Santa Ana" el señor Leopoldo Díaz Garcés, señora Juana Ovalle de Díaz Garcés, el señor Luis Díaz Garcés y señora Ana Errázuriz de Díaz Garcés y familia.

La llegada de Quintín Romero

Un intenso y vivo interés se nota en los círculos deportivos de este puerto con motivo de la llegada en el expreso de la mañana del popular campeón nacional Quintín Romero.

A juzgar por el entusiasmo que existe y por los preparativos que se han hecho, el recibimiento que se hará a Romero adquirirá grandes proporciones.

El Director de la Armada

Hoy se dirigirá a Santiago para agregarse a la Comitiva Presidencial el Director General de la Armada, Vice-Almirante, señor Francisco Nef.

En reemplazo del señor Nef quedará el Director interino el Contra-Almirante, señor Luis Gómez Carreño, actual Director de la Escuela Naval.

En reemplazo del Contra-Almirante, señor Juan Schroeder, que también irá a Talcahuano, se ha nombrado al Capitán de Navío, señor Carlos Andonaegui.

El gran auge de la Marina Mercante Nacional

Un miembro del Senado acaba de pedir a las oficinas superiores de la Armada los datos estadísticos que se relacionan con el auge que haya tenido la marina mercante nacional desde que se dictó la ley de protección, el 6 de Febrero de 1922 y que entró a regir el 6 de Agosto de ese mismo año.

Según esos datos que hemos tenido a la vista, desde esa fecha la marina mercante nacional ha sido incrementada con 27 naves que representan 47,681 toneladas y que han costado un millón quinientos mil libras de las cuales las más importantes son el "Teno" y el "Aconcagua" de la Compañía Suramericana, 525 mil libras cada uno; el "Puchoco" y "Bo- [illegible] Maule", de la Compañía Sewager, [illegible]5 mil libras cada uno; el "Río Claro" y el "Río Bueno", del Lloyd Chileno, 40 mil libras cada uno.

Estas 27 naves representan un empleo de 307 oficiales y 1,558 tripulantes, lo que significa en sueldos y raciones seis millones cuatrocientos treinta y cinco mil pesos al año.

Estas mismas naves pagan al Fisco anualmente contribución de faros y valizas 17,000 pesos oro, contribución de tonelaje 78 mil pesos oro y contribución de Hospital 4,768 pesos moneda corriente.

HERNAN VIJIL
VALPARAISO

Agente General de Aduanas
SERRANO 169

AL COMERCIO

Hacemos saber que don **Antonio Barrenechea**, ex-vendedor viajero de nuestra firma, dejó de serlo, y por consiguiente, carece de nuestra representación, desde el 5 del presente.

JORGE PARREIL y Cía.

Remate del vapor "Dusseldorff"

Ayer fué rematado por el martillero público de Valparaíso, don Alfonso de la Fuente, el casco de este vapor que, como se sabe, encalló en Quintero, el que fué adquirido por el señor don Marcos Magasich.

El mismo martillero remató ayer los útiles y enseres o inventario del ex-vapor y sus cadenas, todos los cuales fueron subastados por la firma Braun y Blanchard.

Estas especies y el casco produjeron en conjunto la suma de $ 115,700.

La familia del Intendente de la provincia

A bordo del "Cachapoal" llegó ayer de regreso de Lota la señora Isidora Boonen de Pinto Concha, la señorita Rosario Boonen Rivera, las señoritas María Garnham Barros, Marta González Mandiola y los señores Ramiro Pinto Boonen y Alberto Ganham Barros.

Pro-mejoramiento municipal

A iniciativa de la "Unión de Empleados de Chile" se llevará a efecto esta noche una gran asamblea pública con el objeto de propiciar una campaña de mejoramiento de la futura municipalidad.

El movimiento huelguista detiene al "Flora"

Ayer llegó del Sur el vapor "Flora" de la firma naviera James y C.o, que traía una importante partida de animales de tránsito para los pueblos del Norte.

Apenas llegado a Valparaíso el "Flora" su tripulación desembarcó, plegándose al movimiento huelguista, por lo que esta nave no pudo seguir su viaje al Norte ayer mismo, como era su itinerario.

Sin embargo, ayer mismo quedó contratado el nuevo personal de tripulantes entre el elemento que no está plegado a la huelga y que forma una apreciable población de tripulantes que no se contrata desde hace tiempo por exceso de personal.

El "Flora" saldrá hoy.

El "Blanco" saldrá hoy para Talcahuano

La Dirección General de la Armada ha dispuesto que el crucero "Blanco Encalada" salga hoy para Talcahuano para traer de regreso [illegible] San Antonio a S. E. el Presidente de la República y toda su comitiva que asistirá a la inauguración de la Población Obrera de la Armada.

Desde Valparaíso hará el viaje en el "Blanco" el contra-almirante señor Juan Schroder, Director del Personal de la Armada.

El "Blanco" irá a Talcahuano al mando de su actual comandante el capitán de fragata señor Emiliano Costa Pellé.

Las cotizaciones de salitre en Londres y Nueva York

La Asociación Salitrera recibió ayer las siguientes cotizaciones de sus delegados:

A) de Londres:

Salitre: Mercado Continental está nervioso y deprimido por las dificultades en los cambios monetarios de Francia y Bélgica.

Se informa de pequeñas ventas c. i. f. para llegada temprana a £ 12.6.0, £ 12.5.0, tendencia a la baja.

Ayer empezó huelga en muelles de Hamburgo.

Fletes: Se informa de fletes efectuados en vapor de la carrera para salitre al Continente Abril, £ 1.6.6, Junio-Julio, £ 1.7.6.

Flete granos Río de la Plata a Reino Unido. Continente, Mayo-Junio, £ 1.6., inmediato £ 1.12.6.

B) de Nueva York:

Salitre: 95 por ciento, las 100 libras por lotes de carro completo ex-vapor puertos del Atlántico, dólares, 2.50 a 2.55. (Cotización última, dólares, 2.49 a 2.56).

Sulfato de amoníaco: Las 100 libras, dólares 3.15. (Cotización última, dólares, 3.05 a 3.20).

Flete: Comercial, sin alteración. (Cotización última, dólares, 5.50 a 5.75, la tonelada inglesa).

El Secretario de la Legación de Estados Unidos en La Paz

A bordo del "Santa Ana", llegó ayer procedente de La Paz el señor Joseph Flack, secretario de la Legación de los Estados Unidos en Bolivia que regresa a su patria por la vía trasandina deteniéndose una temporada en Buenos Aires.

Movimiento marítimo

Ayer llegaron:

El "Santa Ana", de Nueva York.
El "Cachapoal", de Lota.
El "Don Ricardo", de Lota.

Ayer salieron:

El "Teno", para San Antonio.
El "Valparaíso", para Iquique.

Hoy llegan:

El "Oriana", De Liverpool.
El "Mercedes", de Arica.
El "Río Bueno", de Iquique.
El "Taltal", de Talcahuano.
El "Teno", de San Antonio.

Hoy salen:

El "Cachapoal", para Pimentel.
El "Perú", para Arica.
El "Flora", para Arica.
El "Río Bueno", para Talcahuano.

El Sábado 15, salen:

El "Teno", para Nueva York.
El "Taltal", para Arica.
El "Perico", para Quintero.
El "Mercedes", para Iquique.

AVISOS DE VAPORES

GRACE LINE
"SANTA ANA", 19 DE MARZO
Sadrá de Valparaíso, a la 1 P. M.
Gran rebaja en los precios de pasajes a Nueva York
PROXIMAS SALIDAS
"SANTA ELISA", Abril 2 ..
"SANTA LUISA," Abril 16
"SANTA TERESA", Abril 30
SOLICITEN PORMENORES DE LOS AGENTES:
GRACE Y Cía. (Chile) S. A.
HUERFANOS 1087 —:— SANTIAGO

Soc. Anón. Com. Braun & Blanchard
SERVICIO DE VAPORES

VALDIVIA De VALPARAISO, el 17 de Marzo, para: Coquimbo, Huasco, Caldera, Taltal, Antofagasta, Tocopilla, Iquique, Junín, Pisagua y Arica.

SERVICIO REGULAR DE PASAJEROS Y CARGA A BUENOS AIRES

TARAPACA Este espléndido vapor ex-"Presidente Mitre", con magníficas comodidades para pasajeros, saldrá de VALPARAISO el 30 de Marzo, para: San Antonio, Tomé, Talcahuano, Coronel, Corral (Valdivia), Puerto Montt, Punta Arenas y Buenos Aires. Oportunidad para trasladarse a Buenos Aires, conociendo los Canales magallánicos, considerados sin rival en el mundo por su belleza panorámica. Precios reducidos.

SANTIAGO
AUGIER, BENAVIDES y Cía.
Bandera 180

VALPARAISO
BLANCO 957-959
Teléf. Inglés 2747, Nacional 261

VAPOR RAPIDO AL NORTE
El magnífico vapor de pasajeros
"PERU"
saldrá para Coquimbo, Huasco, Caldera, Taltal, Antofagasta, Tocopilla, Iquique y Arica
El Sábado 15 de Marzo, a las 6 P. M.
Por fletes, pasajes y demás pormenores, verse con
Rodrigo Donoso G.
Galería Alessandri 237, Santiago.
González, Soffia y Cía.
Blanco 903, Valparaíso.

P. S. N. C.
VAPORES PARA EUROPA

ORCOMA . 5 Abril 1 P. M.
ORTEGA . . 19 Abril 1 P. M.
ORITA . . . 3 Mayo 1 P. M.
Para Antofagasta, Mejillones, Iquique, Arica, Mollendo, Callao, Balboa, Cristóbal, Habana, Coruña, Santander, La Rochelle, La Pallice y Liverpool.

ORIANA, Vía Estrecho de Magallanes. Saldrá de Valparaíso 20 de MARZO, a la 1 P. M.

Para San Antonio, Talcahuano, Coronel, Puerto Montt, Punta Arenas, Portt Stanley, Montevideo, Santos, Río de Janeiro, San Vicente (C. V.), Lisboa, Leixoes, Vigo, La Coruña, La Rochelle-Pallice, Liverpool.

VAPORES PARA NUEVA YORK
BOLETOS DE IDA Y VUELTA
Ebro . . . . 28 de Marzo
Ebro . . . . 21 de Mayo
Essequibo 23 de Abril
1 P. M.
Para Antofagasta, Iquique, Arica, Mollendo, Callao, Salaverry, Paita, Balboa, Cristóbal, Habana y Nueva York.

The Pacific Steam Navigation Company
SANTIAGO: Agustinas 1017 — :-: — VALPARAISO: Calle Blanco
SUB-AGENTES EN SANTIAGO: Transportes Unidos, Estado esquina Delicias; Expreso Villalonga, Agustinas 840.

Lloyd Real Holandés
SERVICIO RAPIDO POR VAPORES LUJOSOS
ENTRE BUENOS AIRES Y AMSTERDAM, CON ESCALAS EN
Uruguay, Brasil, Portugal, España, Francia e Inglaterra
PROXIMAS SALIDAS DE BUENOS AIRES
"ORANIA" . . . . . . 21 de Marzo
"FLANDRIA" . . . . . . 11 de Abril
"GELRIA" . . . . . . 2 de Mayo
"ORANIA" . . . . . . 23 de Mayo
"FLANDRIA" . . . . . . 13 de Junio
Por más pormenores, dirigirse a su único agente en Santiago:
OTTO LOOSE
HUERFANOS 1153 (ALTOS) — TELEFONO 365 — CASILLA 383

Compañía Sud-Americana
DE VAPORES
SERVICIO DIRECTO RAPIDO A NEW YORK
en 18 días, con escala en Antofagasta, Iquique, Callao, Payta y Cristóbal. PROXIMAS SALIDAS
"TENO" Sábado 15 de Marzo, a la 1 P. M.
"ACONCAGUA" Sábado 12 de Abril, a la 1 P. M.
EL PASAJE A NUEVA YORK VALE 250.00 DOLARES EN PRIMERA CLASE Y 110.00 EN INTERMEDIA; A CRISTOBAL, 150.00 Y 55.00 DOLARES, RESPECTIVAMENTE

SERVICIO A GUAYAQUIL
con escalas en Coquimbo, Antofagasta, Gatico, Tocopilla, Iquique, Caleta Buena, Arica, Ilo, Mollendo, Chala, Pisco, Tambo de Mora, Callao, Salaverry, Pacasmayo, Eten, Pimentel, Payta y Guayaquil. PROXIMAS SALIDAS:
"IMPERIAL" Viernes 21 de Marzo, a las 4 P. M.
"PALENA" Viernes 4 de Abril, a las 4 P. M.

SERVICIO A PIMENTEL
con escalas en Coquimbo, Huasco, Caldera, Chañaral, Taltal, Antofagasta, Iquique, Pisagua, Arica, Ilo, Mollendo, Lomas, Pisco, Cerro Azul, Callao, Huacho, Supe, Huarmey, Casma, Samanco, Chimbote, Salaverry, Pacasmayo, Eten y Pimentel. PROXIMAS SALIDAS:
"CACHAPOAL" Viernes 28 de Marzo, a las 4 P. M.
"MAIPO" Viernes 14 de Marzo, a las 4 P. M.
TARIFA REDUCIDA EN LOS PASAJES DE CAMARA DE LAS LINEAS A GUAYAQUIL Y PIMENTEL, ENTRE PUERTOS CHILENOS: ANTOFAGASTA, $ 125; IQUIQUE, $ 171; ARICA, $ 192
Al solicitar un pasaje es indispensable la presentación del certificado de vacuna
WESSEL DUVAL & Cía.
Huérfanos esq. Morandé, Agentes
COMPAÑIA TRANSPORTES UNIDOS
Estado esquina Delicias, Sub-Agentes

INFORMACIONES DEL INTERIOR (DE NUESTROS CORRESPONSALES)

ANTOFAGASTA

EL SEÑOR INTENDENTE VIAJARA AL SUR

A ARREGLAR EL ASUNTO RELACIONADO CON SU EX-SECRETARIO

(De nuestro Corresponsal, por Telégrafo)

ANTOFAGASTA, 13. — A raíz de que los diarios locales dan cuenta de que el Gobierno ha repuesto al secretario de la Intendencia, señor Jorquera Castro, el que vendría como Intendente interino, el señor Intendente de la provincia don Armando Rojas Richard, ha manifestado que se dirigirá próximamente al Sur a fin de arreglar este asunto, pues había manifestado en ocasión anterior, como se recordará, que en caso de que volviera el señor Jorquera Castro a hacerse cargo de la Secretaría, él renunciaría el cargo de Intendente.

Se espera con sumo interés, el conocer la resolución del Gobierno en este sentido.

LOS COGIDOS EN PUNTA DE RIELES

CONFESARON SER LOS ASALTANTES DEL TREN INTERNACIONAL

(De nuestro Corresponsal, por Telégrafo)

ANTOFAGASTA, 13. — Los dos individuos que fueron detenidos en Punta de Rieles, y de los cuales di cuenta en un telegrama de dos días atrás, confesaron ser los asaltantes del tren internacional, y de haber dado muerte al agente viajero señor Juan Vaca, robándole la maleta con la suma indicada.

El tercer cómplice no ha sido encontrado, pero se conoce el nombre de él, y por lo tanto será fácil dar con su paradero.

Esta pesquisa la efectuaron los carabineros, los cuales después de registrar los innumerables prostíbulos y cantinas que existen en dicho lugar, dieron al fin con los delincuentes.

Los diarios locales aplauden la labor desarrollada por éstos y piden sanción para los criminales.

COQUIMBO

Correo de Vicuña

COQUIMBO. — Por orden de la Jefatura del ramo, ha verificado una minuciosa visita de inspección a la oficina de correos de Vicuña el administrador principal de correos y telégrafos fusionados, don Luis del Campo Ibáñez.

El resultado de esta visita ha sido la adopción de diversas medidas en beneficio público.

ACONCAGUA

Los funerales del Prefecto

SAN FELIPE, 13.—Los funerales del Prefecto de Policía de Curm'ón, que se verificaron en la mañana de ayer, resultaron grandiosos, pues asistió a ellos la mayoría del pueblo y de las localidades vecinas, a fin de rendir su último homenaje al servidor que cayó en cumplimiento de su deber.

Asistieron también a los funerales delegaciones de la policía de San Felipe, del Regimiento Yungay y de las policías vecinas.

O'HIGGINS

Instituto O'Higgins

RANCAGUA.—Desde el presente año funcionará en este plantel de educación el 6.o año de humanidades, completándose así el curso de estudios humanitarios.

Nueva Escuela Nocturna

RANCAGUA. —Está funcionando la Escuela Nocturna para adultos enteramente gratuita en el local de la Escuela Superior N.o 1, Independencia esquina de Bueras. En ella hay un curso especial para obreros, de matemáticas y dibujo industrial.

CONCEPCION

LA LIGA DE HIGIENE SOCIAL

EL INTENDENTE NO ES PARTIDARIO DE SU FUNDACION, SINO QUE SE UNAN LAS ACTUALES SOCIEDADES

CONCEPCION, 13. — Entrevistado el señor Intendente acerca de la idea de fundar la Liga de Higiene Social en ésta contestó:

—Estimo necesaria, más aún, indispensable, una campaña enérgica y tenaz en contra de los males sociales, cuya influencia en la degeneración de la raza no puede ser más terrible.

Sin embargo, no creo que el camino que deba seguirse en este caso sea el de fundar una nueva sociedad o institución.

—¿....?

—Creo, por la experiencia que tengo como formante de muchas de las sociedades de beneficencia de la provincia, que la multiplicación de éstas tiende más a debilitar la acción de nuestros corazones caritativos que a fortalecerla o ensancharla.

—¿....?

—La explicación de este hecho es muy sencilla: quienes practican la caridad en esta ciudad son siempre los mismos; basta para comprobar esta afirmación, con revisar las listas de los socios de cada una de nuestras instituciones de beneficencia. En todas ellas se encontrarán repetidos los mismos nombres.

—¿....?

—De ahí que haya abrigado desde hace mucho tiempo la idea de refundir todas las sociedades caritativas en una sola institución, que dividiría su acción en cada uno de los problemas que se presentan para la beneficencia privada en esta localidad.

En esta forma se obtendrían resultados que no es posible calcular en pro del mejoramiento de los puntos de la iniciativa particular en favor de los desvalidos.

—¿....?

—Dentro del programa de labor de la gran institución central, que resultaría de esta fusión, debería incluirse el combate de las enfermedades de trascendencia social, que, hasta hoy, preciso es decirlo, no nos ha merecido toda la dedicación que debe prestársele.

—¿....?

—Otra de las iniciativas que tendría cabida en este gran organismo directivo de la beneficencia, sería la que ya les he dado a conocer: la fundación de un dispensario de atención médica para las madres menesterosas.

—¿....?

—Muchas otras ideas nuevas podrían aún agregarse a éstas ya que con la constitución de esta gran sociedad se aseguraría un factor que sería prenda segura del éxito de su obra; este factor es el del mantenimiento de la continuidad y regularidad de los esfuerzos de la caridad privada.

—¿....?

—Con el sistema actual, esta continuidad y regularidad es muy difícil de conseguir, porque las personas que se dedican a impulsar de preferencia la labor de una sociedad, tienen necesariamente que restarle su concurso a otros de los que forman parte.

Con la nueva organización sería fácil encontrar un medio de distribuir los esfuerzos en forma que todo el plan de acción salga ganando en cada uno de sus detalles.

—¿....?

—Por otra parte, al Gobierno y al Municipio les sería mucho más fácil de este modo apreciar la magnitud de los males que es preciso combatir y de seguro aumentarían su contribución a los fines perseguidos por el esfuerzo particular.

Por último, las campañas de opinión que emprendiera esta gran Asociación, formada por el espíritu caritativo, tendrían, necesariamente, un éxito superior al que pudieran obtener los esfuerzos aislados, terminó diciéndonos el señor Rivera Parga.

CAUTIN

DEGOLLADO Y SIN ROPA PERMANECIO TRES DIAS INSEPULTO

TEMUCO.—Ha causado profunda sorpresa y justa indignación entre el pacífico vecindario de Máfil un drama de sangre desarrollado en ese lugar la semana pasada, del cual ha sido víctima el joven Alejandro Byser, de 22 años de edad, de oficio sastre.

El cadáver de Byser, que fué hallado en la pampa cercana a las carboneras, después de haber sido buscado durante tres días, presentaba una herida profunda en el cuello y varias en la región del tórax, hechas al parecer, con una daga, y estaba completamente desnudo.

En el primer momento se supuso que los autores de este suceso habían obrado impelidos por el deseo de despojar a la víctima de cuanto tenía, pero luego fué desechada esta suposición por haber sido halladas las ropas, intactas, como a veinte metros del cadáver, creyéndose, por esta causa, que se haya perpetrado una salvaje venganza.

Los carabineros han practicado las diligencias del caso, deteniendo a varias personas, por sospechas; pero hasta ahora no se ha establecido la causal del crimen ni quien ha sido el autor.

Arreglos de puentes

TEMUCO.—El señor ingeniero de puentes se encuentra empeñado en reparar los puentes que existen en la provincia antes de que empiecen las lluvias y al efecto los puentes existentes en Rari-Ruca y sobre el río Quepe se les ha empezado a hacer reparaciones necesarias.

JUGO DE UVA
MARAMBIO
PEDIDOS: TELEFONO 2331

VALDIVIA

Regresa el periodista don Hugo Silva

(De nuestro Corresponsal, por telégrafo)

VALDIVIA, 13. — Por el tren de hoy regresa a esa ciudad el periodista señor Hugo Silva, acompañado de su señora esposa.

A visitar el Juzgado de Ancud

(De nuestro Corresponsal, por telégrafo

VALDIVIA, 13. — Hoy partió a Ancud el señor Ministro don Gregorio Schapeler, a practicar una visita extraordinaria a ese Juzgado.

Las lluvias impiden que se coseche

VALDIVIA, 13. — En las zonas de Loncoche, Panguipulli y Banco San José, quedan considerables sementeras de trigo en pie, pues las continuas lluvias han impedido que se cosechen.

Como el mal tiempo persiste, se teme la pérdida de las sementeras, que será la ruina de los pequeños agricultores.

Nuevo temporal

(De nuestro Corresponsal, por telégrafo)

VALDIVIA, 13. — Se ha desarrollado en ésta un nuevo temporal.

El acarreo de trigo se hace sin carpas

(De nuestro Corresponsal, por telégrafo)

VALDIVIA, 13. — El acarreo del trigo se está haciendo sin carpas, y en carros planos, lo que ocasiona que esté expuesto a las lluvias, que son frecuentes en esta zona.

Anteayer varios carros se mojaron completamente entre las estaciones de Valdivia y Loncoche, por estas circunstancias.

Parten guarniciones militares al Sur

(De nuestro Corresponsal, por telégrafo

VALDIVIA, 13. — Hoy parten con dirección al Sur, las guarniciones militares, al mando del General Lorca. Va también el capitán Fuentes y el cirujano de la IV División, doctor Félix Moena.

SERVICIO METEOROLOGICO DE "LA NACION"

14 DE MARZO DE 1924

OBSERVACIONES METEOROLOGICAS LOCALES

Presión atmosférica, m|m., a 0° y 45 lat, 7 h., 713.7; 14 h., 713.9; 21 h., 714.2.

Humedad relativa, o|o, 7 h., 70 o|o; 14 h., 41 o|o; 21 h., 50 o|o.

Tensión del vapor de agua, m|m, 7 h, 8.8; 14h., 12.9; 21 h., 9-7.

Temperatura del aire, 0° C., 7 h., 14 8; 14 h., 30.1; 21 h., 20.0

Dirección del viento y grado Beafort, 7 h, Calma; 14 h., S-3; 21 h., S-1.

Velocidad, metros por minuto, 7 h, —; 14 h., 210; 21 h., 96.

Nebulosidad (décimos), y dessidad, 7 h., Desp.; 14 h., 2-0; 21 h., Desp.

Tipo de nubes y dirección, 7 h, 1; 14 h., 2; 21 h., 2-3.

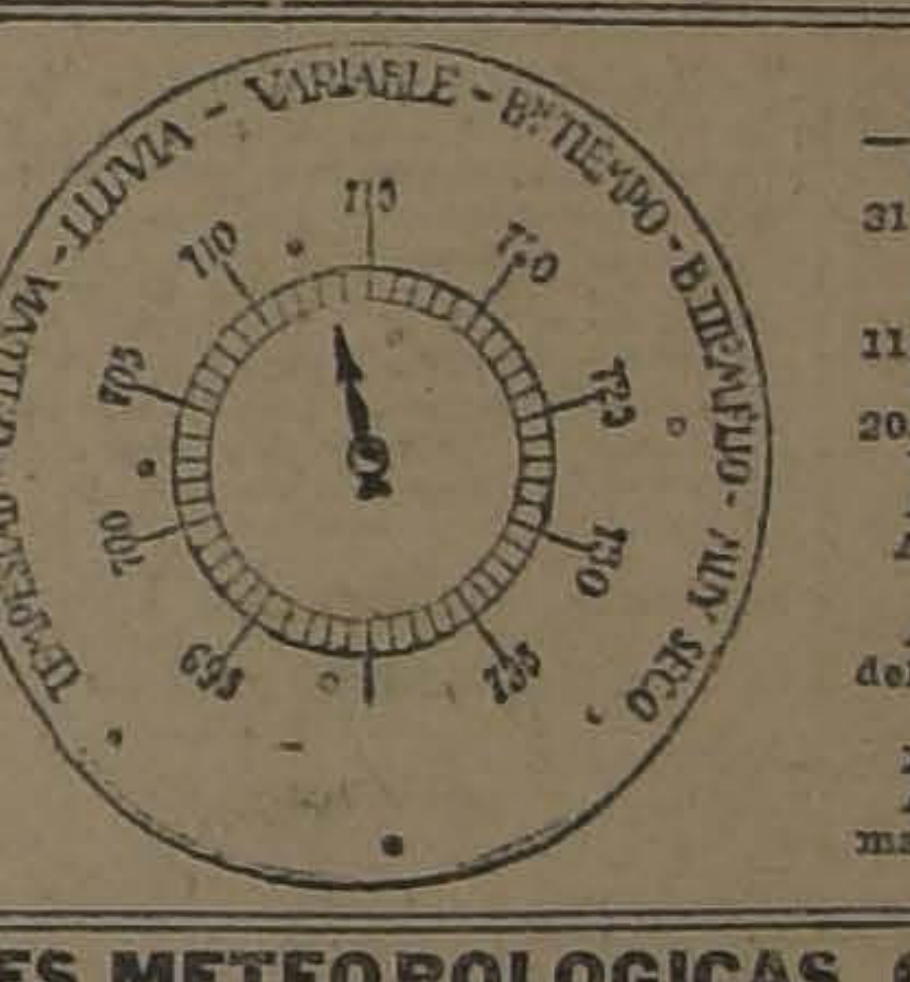

Agua caída, milímetros, 7 h., —; 14 h., —; 21 h., —.

Temperatura del aire máxima, 31.4° a la sombra.

Temperatura del aire mínima, 11.0.

Oscilación térmica en 24 horas, 20.4.

Viento dominante, Sur.

Agua caída en 24 horas, —.

Agua caída hasta la fecha, 0.1mm.

Agua caída hasta la misma fecha del año anterior, 0.8mm.

Hidrometeoros, Rocío.

Anotaciones generales, no existen manchas solares.

OBSERVACIONES METEOROLOGICAS GENERALES

GRAN DEPRESION CICLONICA EN LA REGION AUSTRAL. — MINIMUM DE 725 mm. EN MAGALLANES. — SE DESENCADENA UN GRAN TEMPORAL DESDE CHILOE AL SUR. — EL MAL TIEMPO SE EXTIENDE HACIA EL NORTE. —ANOCHE LLOVIA CON FUERZA HASTA CAUTIN.— VIENTOS DEL NORTE

PRESION ATMOSFERICA. — Nuestros pronósticos, basados en las leyes de M. G. Guilbert, han sido exactamente confirmados. El centro de alta presión de la Zona Sur, ha sido destruído por los vientos divergentes y una nueva gran depresión ciclónica ha aparecido en la región Austral.

El centro de baja presión se desplazaba en la mañana de ayer, en la región de Magallanes, presentando el mínimum considerable de 725 milímetros.

El descenso barométrico ha sido general hasta la provincia de Coquimbo. En las últimas horas de la tarde de ayer el régimen ciclónico invadía rápidamente las provincias del Sur y amenazaba afectar la Zona Central.

VIENTOS. — Un gran temporal se ha desencadenado, en la región de Chiloé, Isla Huafo, Cabo Raper, Río Aysen, Evangelistas y Magallanes. En Huafo y Raper la intensidad del viento ha sobrepasado el grado 10 de la Escala Beaufort, llegando a una velocidad de más de 2,000 metros por minuto. Toda aquella región del Océano se halla profundamente agitada (mar arbolada), por el paro del ciclón.

En las provincias del Sur del país, hasta Arauco, los vientos huracanados del Norte han principiado ha adquirir violencia desde las últimas horas de la tarde de ayer.

TEMPERATURA. — Conforme lo indicamos en nuestros pronósticos, el descenso de la presión en la Zona Central, ha originado un considerable aumento de la temperatura.

Entre Santiago y Talca, por el Valle Central, las máximas se elevaron por sobre 30 grados centígrados a la sombra, alcanzando a menudo a 32 y 33°. En la región Sur la temperatura ha sido más moderada. Entre Temuco y Puerto Montt las máximas oscilan bajo 26 grados.

Las mínimas no han descendido bajo cero.

NEBULOSIDAD. — Amaneció nublado entre Taltal y Coquimbo. En este último punto se produjeron neblinas por la mañana.

En la Zona Central hubo sol, pero las brumas fueron frecuentes, sobre todo en la región de la costa.

En el Sur, a partir de la provincia de Arauco la nebulosidad aumenta considerablemente, presentándose la atmósfera amenazante en Cautín y Valdivia.

En la región Argentina está nublado desde Río Negro al Sur.

HIDROMETEOROS. — La lluvia se inició en las primeras horas de la madrugada de ayer entre Isla Huafo y Magallanes.

En el curso del día avanzó hacia el Norte. A medio día, llovía hasta Chiloé. En la tarde hasta Cautín y en la noche hasta Arauco.

A las 2 0horas llovía en Contulmo, Tirúa, Isla Mocha, Los Sauces, Traiguén, Nueva Imperial, Temuco, Toltén, Pitrufquén, Gorbea, Loncoche, Villa Rica, Valdivia, Corral, Río Bueno, Osorno, Maullín, Puerto Montt, Chacao, Ancud, Calbuco, Castro, Isla Huafo, Cabo Raper, Río Aysen, Evangelistas, Oasy Harbour, Punta Arenas, Puerto Porvenir, y Punta Dungeness.

ANUNCIOS METEOROLOGICOS

Reinará mal tiempo en el Sur. — Lluvia y fuertes vientos del Norte. — El cambio de tiempo avanza en orden decreciente hacia el centro del país

CARACTERES GENERALES DEL TIEMPO

La aparición de una nueva depresión atmosférica en la Zona Austral del país, ha venido a confirmar una vez más nuestros pronósticos, que indicaban que el buen tiempo producido en la Zona Sur no sería de larga duración y que dentro de breve plazo tendríamos perturbaciones atmosféricas de importancia. En efecto, ayer se ha declarado el mal tiempo en el extremo Sur y la alteración amenaza afectar parcialmente hasta la Zona Central.

Durante el día de hoy continuará la lluvia en las provincias de Arauco, Cautín, Valdivia, Llanquihue y Chiloé. En la mayoría de los puntos soplarán fuertes vientos huracanados del Norte. El mal tiempo se prolongará de esta manera durante los días 15 y 16.

En la Zona Central, las alteraciones atmosféricas serán de menor importancia, iniciándose posiblemente en el día de hoy. Se caracterizarán por aumento de la nebulosidad y descenso de la temperatura. Tal vez mañana habrá lloviznas.

En toda la región de la costa se producirán bravezas de mar, que tendrán su repercusión con notable intensidad entre Arica y Antofagasta en unos dos días más.

ANUNCIOS PARA LA ZONA NORTE

Reinará buen tiempo general.
Nublados entre Caldera y Coquimbo.
Temperatura moderada.
Mar agitado.

ANUNCIOS PARA LA ZONA CENTRAL

El estado atmosférico no experimentará grandes variaciones en el día de hoy, a pesar de la intensa perturbación que afectará la Zona Sur.

Las alteraciones atmosféricas se manifestarán con menor intensidad durante los días 15 y 16. Posiblemente se inicien hoy.

Se caracterizarán en primer término por aumento de la nebulosidad y descenso de la temperatura.

Mañana será posible la producción de lloviznas.

Soplarán vientos del Sur-Oeste.

ANUNCIOS PARA LA ZONA SUR

Hoy se iniciará el mal tiempo con caracteres particularmente violentos en la Zona Sur. La alteración atmosférica persistirá con alternativas de calma durante los días 15 y 16.

La lluvia se desarrollará con intermitencias en Arauco, Cautín, Valdivia, Llanquihue y Chiloé. En este último punto habrá temporal.

Soplarán fuertes vientos huracanados del Norte.

La temperatura se manifestará fresca.

NOTA.—Estos anuncios se publican simultáneamente en "El Correo de Valdivia".

ANUNCIOS PARA LA COSTA

Reinará un pronunciado mal tiempo, con lluvia y fuertes vientos, en la costa de la Zona Sur.

Hacia la Zona Central las alteraciones decrecerán, llegando los nublados hasta Valparaíso y Coquimbo.

Se producirá gruesa marejada en toda la extensión del litoral.

NOTA.—Estos anuncios se trasmiten por radio-telefonía a todo el país.

M. Poincaré es aplaudido en el Senado

"Las relaciones de Francia con los países extranjeros son excelentísimas". — Nada se sabe aún de las conclusiones del Comité de Expertos.

(Correspondencia cablegráfica de Webb Miller, especial para "La Nación")

PARIS 13.—M. Poincaré declaró en el Senado, que a pocos días de la terminación de la labor del Comité de Expertos, no sabe aún cuáles serán sus conclusiones; pero que sabe, sí, que han trabajado dentro del mayor espíritu de justicia y de amistad para con Francia.

Hizo una exposición del estado de las relaciones con los países extranjeros, calificándolo de "excelentísimo".

"Es imposible—agregó—no sentir la lealtad de las cartas de Mr. Mac Donald, y de su nueva actitud respecto del control militar de Alemania."

Expuso que los americanos habían dado una prueba manifiesta de su simpatía al designar sus expertos, y es cuanto a Italia, declaró que "la situación es muy buena. Estamos de acuerdo con ella respecto de la importante cuestión de las deudas interaliadas."

Terminó exponiendo que todo demuestra que la crisis del franco era injustificada.

Fué muy aplaudido, postergándose el debate hasta mañana.—(U. P.)

PARIS, 13.—Los leaders del grupo de la Unión Republicana en el Senado acordaron apoyar al Gobierno en lo que se refiere a la aprobación de las medidas financieras.—(U. P.)

PARIS, 13.—El Senado acordó tratar sobre tabla, como proyecto urgente, el que libera el interés de los bonos de la defensa nacional del impuesto a la renta, resolviendo discutirlo y votarlo en primer lugar. M. Massabiaud declaró que el proyecto tenía por objeto evitar que los tenedores de bonos reclamaran con urgencia su cancelación.—(U. P.)

PARIS, 13.—En Consejo de Ministros reunido en el Palacio del Elíseo, bajo la Presidencia de M. Millerand, el Ministro de Finanzas M. de Lasteyrie, hizo una exposición sobre la situación financiera y la ayuda prestada por Inglaterra y Estados Unidos al cambio.

Se discutió la actitud que asumirá esta tarde el Gobierno en el debate del Senado, estimándose que apoyará decididamente a M. Poincaré cuando éste plantee la cuestión de confianza respecto de las medidas financieras.—(U. P.)

PARIS, 13.—En el Senado, M. Berenger, apoyando el informe de la Comisión y sus conclusiones respecto de las medidas financieras, dijo:

"Entregamos esta arma fiscal al Gobierno, pero lo hacemos sin entusiasmo y dejamos a la Cámara y al Gobierno toda la responsabilidad que ella entraña".—(U. P.)

PARIS, 13.—El Senado aprobó, a mano alzada, el proyecto del Gobierno para exonerar los intereses de los bonos de la defensa nacional del impuesto a la renta.—(U. P.)

LENINGRAD

LONDRES 13.—Las autoridades postales sovietistas informaron al Director General de Correos que, en adelante, el nombre de la ciudad de Petrograd será, oficialmente, Leningrad.—(U. P.)

GRECIA

Baja del dracma

ATENAS, 13. — Los rumores de que han surgido dificultades en el presta[m]o destinado a los refugiados ocasionó la caída del dracma, cotizándose a trescientos por libra esterlina. — (U. P.).

Tropas yugoeslavas estarían concentradas en la frontera

ATENAS, 13.—Informaciones procedentes de Salónica, y que no han sido confirmadas, anuncian que 25,000 soldados yugoeslavos se han concentrado alrededor de la estación ferroviaria de Kenali, situada en la frontera serbio-greca, asegurándose que esa concentración dice relación con el próximo cambio de régimen en Grecia.

El Ministerio de la Guerra de Atenas no confirma la anterior información, que se cree sea únicamente uno de los tantos rumores alarmantes que circulan en los Balkanes, como una repercusión del próximo destronamiento de los Glucksburgs.— (U. P.).

Los primeros seis meses de labor del Directorio Mi

Primo de Rivera reune a todos los Directores de diarios. — Les hace una exposición de la política, económica y administrativa de España. —La labor constructiva del Gobierno

MADRID, 13.—Primo de Rivera reunió a los directores de los periódicos con motivo de haber trascurrido seis meses desde el advenimiento al poder del Directorio Militar.

Primo de Rivera comenzó manifestando el optimismo que se sentía en todos los círculos y la confianza que reinaba en los sectores concientes que deseaban esta revolución metódica.

"En el mismo Madrid—agregó—donde hay tantos intereses heridos se nota la confianza de las gentes que desean que continúe este régimen".

"Hemos pasado el trance de las responsabilidades con completa independencia y hasta el Consejo Supremo mismo, ocurrirá Berenger. Respecto de las responsabilidades civiles, el Magistrado Prast ha presentado un voluminoso informe, el que será estudiado con calma, enviando a los respectivos tribunales los diversos asuntos. En un plazo breve quedará liquidado el asunto de las responsabilidades en la parte administrativa, pues en la parte política serán sancionadas por las Cortes. Anhelo exigir las responsabilidades".

"Como mi paso por el Gobierno no puede ser eterno, hemos tenido que participar en la campaña alarmista que se ha hecho para manipular sobre la moneda, por la sociedad bancaria que juega sobre toda la Europa. La primera real orden, a este respecto se dictó anoche a las dos de la madrugada. Alarmado el Gobierno ante el pedido enorme de dólares, hemos tenido que contener la exportación de dinero".

"La campaña alarmista no ha cesado aún. El cúmulo de noticias inexactas han sido trasmitidas desde Tánger a Amsterdam. Precisamente, durante este período de propalación de noticias fantásticas, hemos hecho la operación del establecimiento de la posición de Tizziazza. Esta posición es mala, pero razones de carácter moral impiden desmantelarla. El problema de Marruecos es el más importante de los que tiene que resolver España. El Gobierno intervendrá firmemente y en forma resolutiva".

"En un plazo breve tendrá España un plan fijo, respecto de la situación económica del Estado, la cual es satisfactoria para el país, el que ha respondido a todas las apelaciones; en cuanto a la economía pública, se tropieza con las dificultades que provienen del cambio".

"Los gobernadores y delegados militares dicen que el estado espiritual de las provincias es de lo mejor y los delegados realizan la hermosa labor de fomentar los somatenes, de vulgarizar la agricultura y de crear sociedades deportivas".

"En el deseo de preparar la evolución del nuevo régimen, se ha empezado por nombrar gobernadores civiles".

La censura impedirá que las cuestiones doctrinarias detengan la labor del Directorio, toda vez que los telegra[...] ducir enormes [...] mo algunos de [...] chispazos que [...] con motivo del [...] y las deportaci[...] do sus miembros [...] se había conver[...] revolucionario, la [...] rica lo ha com[...] en Chile, por ej[...] hacer una ma[...] casó.

"La labor cons[...] bierno se pued[...] lución del proble[...] mas al carbón; [...] blema ferroviario [...] los anticipos; [...] judicial y de la [...] local; la creación [...] sión para la [...] tratados de com[...] ción del problema [...] ley de igualdad [...] constitución del [...] y, finalmente, la [...] miento que qued[...] breve.—(U. P.)

La ayuda americana provoca el alza del franco francés

EL APOYO DE LOS BANQUEROS NORTEAMERICANOS AL FRANCO

NUEVA YORK 13. — Mr. Thomas W. Lamont ha declarado que las oficinas de la J. P. Morgan Company han tenido que soportar un verdadero diluvio de telegramas procedentes de Bancos de todas partes de los Estados Unidos, que desean participar en el crédito a Francia, lo que indica que hay mucho mayor interés de lo que, en general, se supone, por los asuntos franceses.

Un prominente banquero explicó que la disposición para participar en el empréstito se debe, no solamente, al deseo que hay de proteger los grandes intereses existentes en Francia, sino también al de demostrar la solidaridad con Francia.

El efecto del anuncio de la concesión sión del empréstito fué tan pronunciado que se cree que muchos alemanes fueron cogidos en descubierto por el alza y que ahora tratan de cubrirse de sus pérdidas cuyo monto tal vez no se conocerá jamás.

Un banquero francés declaró:

"El mercado está ahora abierto para los francos y es preciso precaverse ya que, con un apoyo ilimitado asegurado, los especuladores de tiro corto están alarmados y tratarán de aprovechar todas las oportunidades para cubrirse".

Muchos viajeros que tenían la intención de pasar el Verano en Francia y retardaban su viaje esperando adquirir francos más baratos, los compran ahora activamente.

"The Evening Sun", cree que el Gobierno francés ha obtenido utilidades suficientes para pagar una gran parte de los nuevos créditos —(U. P.)

El crédito de Morgan a Francia

LONDRES, 13. — Los francos abrieron a 99.65. Toda la prensa comenta la noticia llegada de Nueva York sobre el crédito de cien millones de dólares que la firma Morgan le ha abierto a Francia, crédito al cual se le atribuye la mejoría sufrida por el franco en sus cotizaciones. A mediodía la libra valía 100 francos.— (U. P.).

Sigue el alza

PARIS, 13.—El dólar se cotiza hoy a 23.30 francos y la libra esterlina a 98.80.— (U. P.).

El sistema de un financista ruso

LONDRES, 13.—Se asegura que el Ministro de Finanzas de Francia piensa adoptar el famoso sistema empleado por el conde de Witte, Ministro de Finanzas de Rusia, quien para atajar la especulación del rublo en la bolsa de Berlín, a principio del año 1900, envió a Berlín un carro cargado de oro, consignado a la firma bancaria de Mendelsohn, la cual repentinamente pidió que se entregaran los rublos, no pudiendo los especuladores hacer frente a esa petición. Entonces alarmados pidieron que fuese concedido por el conde de Witte, siempre que dejaran en paz rublo. — (U. P.).

La acción de los banqueros anglo - norteamericanos

PARIS, 13. — Los diarios de la mañana unánimemente atribuyen el alza del franco a los banqueros anglo-americanos y hacen notar que la batalla aún no ha sido ganada, pues todo depende ahora de la acción que adopte el Senado, respecto a las proposiciones fiscales del Gobierno.

"L'Echo" de París, dice:

"Los banqueros británicos y norte-americanos han demostrado un cordial espíritu de cooperación propios de verdaderos amigos y podemos estar, además, seguros que si ellos procedieron en esa forma es porque están seguros de que nuestro Gobierno está listo para continuar, sin desmayos en la lucha que ha emprendido.— (U. P.).

La cotización del franco en Buenos Aires

BUENOS AIRES, 13.— Durante esta tarde continuó con tendencia firme la cotización del franco francés, cerrando a 17.35 francos el peso oro.— (U. P.)

101.40 francos por libra esterlina

PARIS, 13.—El final de las cotizaciones de la mañana el dólar cerró a 23.50 francos y la libra esterlina a 101.40 francos.— (U. P.).

La concesión del crédito por cien millones de dólares a Francia

NUEVA YORK 13. —Los diarios interpretan la concesión de un crédito por cien millones de dólares a Francia por la firma Morgan, como un empréstito a esa nación, y además como una indicación de que tanto Francia como Alemania están ya preparadas para aceptar prácticamente el informe de Mr. Dawes.

Se asegura que la opinión extra oficial en los círculos bancarios internacionales es de optimismo, porque considera que el futuro para los negocios en Europa se ha mejorado, pues creen que terminará el intrincado problema de las reparaciones y se llegará a un acuerdo definitivo entre Francia y Alemania.—(U. P.).

Muchos millones de pérdidas por el alza del franco

NUEVA YORK 13.—A pesar de que desde hace varios días, se tenía noticias de que Francia se preparaba para defender el franco y contrarrestar la baja, parece que muchos han sido cogidos en descubierto por el alza, estimándose sus pérdidas en muchos millones de dólares.—(U. P.)

Negociaciones financieras favorables

PARIS, 13.—El Ministro de Finanzas, M. de Lasteyrie, confirmó al corresponsal de la "United Press" la concesión del empréstito de cien millones de dólares y anunció que otras negociaciones favorables progresan en Londres y Nueva York.—(U. P.)

WASHINGTON
$1.60
CIGARETTES
FINEST
VIRGINIA

GRAN BRETAÑA

El ajuste de los salarios a los obreros carboníferos

LONDRES, 13. — Ha sido convocada una importante conferencia de delegados que representarán a 800 mil mineros carboníferos. En esa reunión los dueños de minas ofrecerán aumentar los salarios aproximadamente en un 10 o|o, quedando así como alrededor de un 30 o|o más elevados que los que regían antes de la guerra, y un ciento por ciento por encima de los que se pagaban según el pacto de 1914. La conferencia es posible que rechase la proposición u ordene que se verifique una votación en toda Inglaterra o se formulen nuevas demandas.— (U. P.).

Una derrota del Gobierno en la Cámara de los Comunes

LONDRES 13.—En la Cámara de los Comunes el Gobierno fué derrotado por 234 votos contra 207, en su moción presentada para que el debate se prolongara después de las 11 P. M.

Una derrota del Gobierno en ese sentido es muy seria; pero de todos modos, no se cree que llegue a provocar una crisis ministerial—(U. P.)

MARRUECOS

Continúan las hostilidades de los moros

MADRID, 13.—Un comunicado de Marruecos anuncia que el enemigo hostilizó a las fuerzas de protección de la plaza de Tizziazza. Un legionario resultó muerto y dos heridos. —(U. P.)

¿HABRA RECONCILIACION ENTRE EL VATICANO Y EL Q

Esta sería posible con la garantía de la Liga de las Naciones pa[...] pendencia y soberanía del Papa.—Buena impresión causada [...] feras de Ginebra por las noticias que, al respecto, se reciben

(Correspondencia cablegráfica de Henry Wood, especial [...] Nación")

GINEBRA 13.—En las esferas de la Liga de las Naciones se nota un agrado manifiesto por las noticias procedentes de Roma, según las cuales sería posible una reconciliación entre el Vaticano y el Quirinal, sobre la base de que la Liga garantizara la independencia y soberanía del Papa.

Se admite que esa cuestión puede haber sido discutida ya, si bien en forma extra-oficial, entre el Papa y Sir Eric Drummond, durante la visita que este último hizo a Roma, a principios de invierno.

Los miembros de la Liga declaran que ésta no solamente es competente para dar garantías suficientes, sino que su prestigio aumentaría inmensamente, en la opinión del mundo entero, si bajo su égida se llevaba a cabo la reconciliación. Se hace notar que la incapacidad para encontrar una fórmula que garantice la independencia del Papa ha constituído hasta hoy, el mayor obstáculo que ha opuesto a todos los esfuerzos de reconciliación entre el Vaticano y el Quirinal, pues el Vaticano se ha negado rotundamente a aceptar las garantías italianas que Italia aprobó después de posesionarse, por la fuerza, de Roma, alegando que la sola garantía de Italia es insuficiente, mientras que, por su parte, Italia se ha negado, con no menos tenacidad, de admitir que cua[...] ticen la independ[...] alegando que ello [...] constituiría una [...] soberanía, sino que [...] tituiría un insulto [...] italiana.

Los miembros de [...] fían que la garan[...] menoscabaría la [...] na ni heriría su [...]

Las naciones [...] ral, y en especial [...] no-americanos, [...] apoyan calurosam[...] ción, mientras que [...] como China, Japón [...] sia, no ven qué [...] nerse a que la [...] papel.—WOOD.—(U. P.)

ALEMANIA

DESCUBRIMIENTO DE PETROLEO CERCA DE HANNOVER

BERLIN, 13.— Una Compañía de petróleo en sus pertenencias en las cercanías de Hanover. Los pozos hasta ahora han producido trescientos mil kilogramos diarios de petróleo.— (U. P.)

HUGO STINNES, ENFERMO

BERLIN, 3. — Hugo Stinnes está enfermo debido al exceso de trabajo. Los doctores le han ordenado descansar.— (U. P.).

Causas de la disolución del Reichstag

BERLIN, 13. — La disolución del Reichstag significa sencillamente la muerte del Parlamento fundado en 1920, y que sucedió a la Asamblea Nacional de Weimar. La causa de la disolución fué la imposibilidad de llegar a un acuerdo sobre el problema obrero y que motivó el decreto del estado de sitio, el cual ha sido mantenido sin importantes alteraciones, apesar de las críticas hechas en el Reichstag. Se cree que las nuevas elecciones se verificarán el 11 de Mayo, y ellas demostrarán un considerable avance del comunismo. — (U. P.).

ESPAÑA

EL SERVICIO MILITAR Y LOS JOVENES DE AMERICA

MADRID, 13.—Primo de Rivera declaró al corresponsal de la "United Press" que la nueva ley de servicio militar reduce a dos años el servicio y concede a los jóvenes que se hallan en América, para cumplir con el servicio, períodos trimestrales, debiendo prestar juramento ante los cónsules.—(U. P.)

El primer semestre del Gobierno militar

MADRID, 13 — Con motivo de hacer hoy seis meses que se dió el golpe de Estado, Primo de Rivera ofreció interesantes declaraciones a los periodistas, resumiendo la labor que ha desarrollado su Gobierno.

"El Debate", comenta este acontecimiento sosteniendo que ha sido la época más pacífica que se ha conocido. "España, dice, da la sensación de que funciona un Gobierno y que existe una autoridad que ha rescatado las garantías esenciales a la sociedad política. El Directorio acomete la resolución de los problemas y desea que se produzca una reacción ciudadana para entregarle el poder, pero la opinión nacional se mantiene en su estado letárgico".—

El IV Congre[...] del Ah[...]

MADRID 13. —[...] Fernando de Sev[...] cialmente, se cel[...] Nacional del Aho[...]

Presidió un inf[...] rey, y concurrie[...] el Arzobispo y [...] sentación del Dir[...]

Cien niños can[...] Congreso. Se pron[...] cursos. Se represen[...] sivo al ahorro y [...] premios a los act[...] en conformidad a [...] jurado. También [...] mios a los alumn[...] honradez, abnegaci[...]

Fué objeto de un [...] soldado Rodríguez [...] Marruecos. El Infan[...] po le estrecharon [...]

El predicador rea[...] discurso ensalzó la [...] y elogió a los pre[...]

VALENCIA, 13.—[...] cola ha solicitado [...] representación en el [...] nomía Nacional, [...] agricultura [...] mente 600 millones [...] (U. P.)

MADRID, 13.—E[...] Ayuntamiento hará [...] lliure de su nomb[...] jo predilecto de Va[...]

LOS MOTIVOS DE LA OFENSIVA CONTRA EL FRANCO

M. Poincaré declara en el Senado que sus objetivos eran obligar a Francia a cambiar de política externa y a evacuar el Ruhr.

(Correspondencia cablegráfica de Webb Miller, especial para "La Nación")

PARIS, 13. — M. Poincaré, hablando en el Senado, declaró que la ofensiva iniciada contra el franco, tenía por objeto obligar a Francia a cambiar de política externa y a evacuar el Ruhr.

Agregó que tenía pruebas de que los banqueros alemanes se habían reunido el 4 del presente en el Hotel Adlon, de Berlín, para discutir la acción que se iniciaría contra Francia, recibiendo entonces órdenes de esparcir informaciones pesimistas con el objeto de crear una situación favorable a la revisión del Tratado de Versalles y a obligar a Francia a evacuar el Ruhr.

Citó informes recibidos de sus agentes en Baviera, indicando la existencia de un esfuerzo concertado para desacreditar el franco y dió lectura de extractos de una circular de un Banco americano, cuyo nombre no reveló, atacando el franco.

"Desde Enero—continuó—se ha desarrollado una violenta ofensiva, tanto financiera como política, ofensiva que se inició en los momentos en que el Comité de Expertos progresaba en sus labores en una forma favorable a Francia".

Expuso, finalmente, que el mejor medio de ayudar el franco era tener confianza en Francia y en su porvenir.—MILLER.—(U. P.)

ALBANIA

Crimen cometido por un Diputado

PRIMA POR EL DESCUBRIMIENTO DE LOS RESPONSABLES DEL ATENTADO CONTRA LA LEGACION BRITANICA

ATENAS, 13.— Informaciones recibidas de Janina anuncian que un diputado albanés hirió mortalmente en la Cámara a Mulit Lymbochova, del partido italófilo, precipitando así la crisis ministerial.

La situación interna es considerada como muy crítica.

La policía ha ofrecido 50,000 dracmas de recompensa al que descubra a los culpables que dinamitaron la Legación británica. Mientras tanto el jefe de policía se disculpa asegurando que él cree que han sido agitadores extranjeros los responsables del atentado.— (U. P.).

FRANCIA

LA REDACCION DEL INFORME DE LOS EXPERTOS

PARIS, 13.—Los expertos dirigen ahora su atención a la redacción del informe que está a cargo de un Comité especial presidido por Mr. Young, a quien Mr. Dawes ha pedido que termine el informe a la brevedad posible.

Herr Schacht regresó a Berlín por cuanto su presencia no es ya necesaria en esta capital.—(U. P.)

El Reichstag disuelto

BERLIN, 13.— (Flash Bulletin),

—El Reichstag fué disuelto.

LA ULTIMA SESION DEL REICHSTAG

BERLIN 13.— La disolución del Reichstag se llevó a cabo sin incidentes.

El Canciller Herr Marx pronunció un discurso en el que declaró que la oposición de los socialistas y nacionalistas al aceptar las ordenanzas formuladas durante el estado de sitio obligaban al Gobierno a disolver el Reichstag. En seguida leyó la proclamación del Presidente Eberth, disolviendo el Reichstag, de acuerdo con los poderes que le confiere la Constitución.

El Presidente de la Cámara, herr Loebe, impresionado, clausura la Asamblea, elogiando a la patria.—(U. P.)

El Reichstag, antes de ser disuelto, aprobó la ley que funda el banco de crédito de oro.—(U. P.)

Marx no tiene ambiciones dictatoriales

BERLIN 13. — El Canciller Marx, explicando a los representantes de la prensa la disolución del Reichstag, manifestó que no tenía ambiciones dictatoriales y que lamentaba mucho tener que haber recurrido a esa resolución ya que, con la proximidad de la decisión de los expertos habría sido tal vez deseable contar con un Parlamento. — (U. P.)

MATERIALES ELECTRICOS
De muy buena calidad.
Ofrecemos un completo surtido a precios convenientes.
Depto. Eléctrico de
MORRISON & Co.
SANTIAGO

CONSTRUCCIONES METALICAS
EN GENERAL
GRANDES Y PEQUEÑAS
PUENTES —
TECHUMBRES —
TORRES —
ESTANQUES, Etc. —
ADOLFO A. WAINER
INGENIERO
MAESTRANZA SANTA - ELENA
CASILLA 1910.—TELEFONO 110, SANTA ELENA
AVDA. SAN EUGENIO 301-457
AL LADO ESTACION ÑUÑOA

LICORES Y JARABES DE LA FABRICA EUG. DESPOUY
VENDE EL DEPOSITARIO ALFREDO BLANCHARD —o— CALLE LA BOLSA 33

Campanillas Eléctricas de 220 Volts
LLEGO NUEVA REMESA
Siempre precios bajos.
RAAB, ROCHETTE, ROCA & Cía.
ESTADO 235.—SANTIAGO BRASIL 264.—VALPARAISO

El Alza Mundial del Café
que casi ha duplicado los precios en los países productores, nos obliga a subir los [...]
M. F. R.
TRES MONTES
Cafés "TRES MONTES"
hasta nivelar los poco a poco con los nuevos costos de importación. Pero garantizamos [...] las calidades SE MANTENDRAN INALTERABLES, y que cada una de ellas es y será LO MEJOR DENTRO DE SU PRECIO.
AL DETALLE: En los Depósitos "Tres Montes" y en los mejores Almacenes de la [...]
POR MAYOR: BAHRE & Cía., Depart. Café. — Valparaíso. — Santiago. — Talca[...]

E X T E R I O R

DE NUESTROS CORRESPONSALES ESPECIALES, VIA EASTERN Y ALL AMERICA CABLES INC., Y DE "THE UNITE. PRES"
LOS ORIGINALES DE TODOS LOS CABLEGRAMAS QUE SE INSERTAN EN ESTA SECCION, ESTAN A DISPOSICION DEL PULLICO EN ESTA IMPRENTA

EL EMBARGO DEL "ORDUÑA"

Protesta extra - oficial de la Embajada británica

WASHINGTON 13.—La Embajada británica ha protestado, en forma extra-oficial, de la fianza de tres millones exigida al "Orduña".

El Departamento de Estado comunicó la protesta a los departamentos de Justicia y Tesoro.—(U. P.)

Informe solicitado al Embajador británico en Washington

LONDRES, 13. — Mr. Ponsonby anunció en la Cámara de los Comunes que había pedido informe al Embajador en Washington, Mr. Howards, respecto del embargo del "Orduña" y que, mientras no reciba dicho informe, se abstendrá de comentarios.—(U. P.)

La acusación contra el "Orduña"

NUEVA YORK 13.—El procurador de distrito ha iniciado la causa que se seguirá contra el vapor "Orduña" bajo la acusación de que "cada vez que el "Orduña" llegó a Nueva York desde la vigencia de la ley seca, ha sido empleado para el contrabando de licores y narcóticos con la intención de defraudar al Gobierno de los derechos que debían pagarse por la importación de esos artículos".

El valor total de las especies pasadas de contrabando por ese vapor ascendería a más de cien mil dólares y se dice que, en los manifiestos del buque se omitían esos cargamentos de licores y narcóticos.—(U. P.)

S U I Z A

EL CALIFA TENDRA POSIBLEMENTE QUE SALIR DE SUIZA

GINEBRA 13.—De informaciones recogidas en las esferas oficiales se deduce que la acción del Califa, al lanzar desde Territet un llamamiento al mundo, contra la decisión de Turquía de abolir el Califato, constituye una violación de la promesa que Suiza exige de todos los desterrados políticos de abstenerse, durante su residencia en territorio federal, de toda actividad o propaganda política.

La cuestión será tratada, probablemente, en la próxima sesión del Consejo Federal.

En el caso de que el Califa tenga que salir de Suiza, se cree que irá probablemente a Francia.—(U. P.)

El informe de los juristas sobre el incidente italo - griego

GINEBRA, 13.—El Consejo de la Liga de las Naciones aprobó, por unanimidad, el informe del Comité Internacional de Juristas sobre la disputa greco-italiana referente a Corfú.

El señor Salandra aceptó el informe a nombre de Italia.—(U. P.)

El informe sobre el conflicto italo - griego

GINEBRA, 13.—En la sesión pública que celebrará esta tarde el Consejo de la Liga, se dará lectura al informe de los juristas internacionales, sobre el conflicto italo-griego y que constituirá la palabra final sobre este asunto.

Se cree que el informe mantiene el derecho de los países para tomar medidas coercitivas, pero debiendo justificar su acción ante la Liga.—(U. P.)

P E R S I A

Las negociaciones de Gran Bretaña con el Gobierno persa

MOSCOU 13. — La Agencia Rosta informa que circulan rumores sobre las negociaciones de Gran Bretaña en Teheran, con el Gobierno persa, para obtener el reconocimiento de una deuda de veinticuatro millones de libras, que no se encuentra consolidada, el reconocimiento de sus derechos para explotar los lagos de petróleos y la renovación de las concesiones bancarias.

Se cree que Gran Bretaña ha hecho estas peticiones, comprometiéndose en compensación, a reconocer la República persa si ella fuese establecida.

Por otros conductos se ha sabido que algunos miembros del Medjlis habrían prometido oponerse a la ratificación de la concesión Sinclair, quien tendría la intención de devolver a la Standard Oil Co. — (U. P.)

I T A L I A

El Comendador Forni fué golpeado por los fascistas

MILAN, 13.—El Comendador Roberto Forni, candidato fascista disidente, ha sido golpeado recientemente en una manifestación en honor del premier Mussolini.

Forni telegrafió al premier pidiendo el castigo de los culpables, a los cuales puede identificar fácilmente. También los acusa de ser culpables de haber perpetrado una serie de asesinatos.—(U. P.)

Oficiales finlandeses

ROMA, 13.—Han llegado a esta capital varios oficiales finlandeses, a fin de seguir cursos en las Escuelas de Aviación.—(U. P.)

E S T A D O S   U N I D O S

EL EMBAJADOR DE CHILE OCUPA LA NUEVA RESIDENCIA DE LA EMBAJADA

WASHINGTON 12.—El Embajador de Chile, señor Beltrán Mathieu, ocupó el palacio de la Avenida Massachussetts, que adquirió el Gobierno de Chile el Verano pasado.—(U. P.)

El Senado ratifica un Tratado con Gran Bretaña

WASHINGTON, 13.—El Senado, por sesenta y un votos contra siete, ratificó el tratado con Gran Bretaña, que limita a doce millas la zona de las aguas territoriales para los efectos de la ley seca.—(U. P.)

Mr. Kenyon rechaza la Cartera de Marina

MR. KENYON NO ACEPTARA

WASHINGTON, 13.—Algunos amigos de Mr Kenyon han informado que éste no aceptará el cargo de Secretario de Marina, pues no desea volver a la política, de la cual se retiró voluntariamente hace años.—(U. P.).

EL ESCANDALO PETROLERO NORTEAMERICANO

IMPORTANTES DECLARACIONES DE Mrs. STINSON

WASHINGTON, 13.—Mrs. Stinson prestó declaración anegada en llanto y dijo: "Jesse Smith se suicidó porque previó que se iba a hacer esta investigación. Yo misma vi venir esto hace tiempo. Jesse me describió el aislamiento en que se encontraba en una cabaña de Ohio, donde Daugherty con otras personalidades se reunían para hacer sus transacciones privadas sobre este affaire.

Agregó que Daugherty era propietario de trescientas acciones del Stock de Sinclair y de doscientas de la Pacific Oil Co., las que recibió de Smith.

Daugherty esperaba recibir una utilidad de ciento ochenta mil dólares de las entradas de la exhibición de la película del match Dempsey-Carpentier, mediante, permitiendo la violación de la ley federal que prohibe el transporte entre los Estados de películas de peleas. Existe el mayor interés por conocer "la casa de piedra verde" de Washington donde se supone que se realizaban las reuniones secretas.—(U. P.)

Una orden comprometente de Mr. Fall

WASHINGTON, 13. — Roosevelt manifestó al comité investigador que Mr. Fall había dado órdenes para que se empleara tropa de marinería para expulsar a las personas que intentaran establecer cualquier derecho sobre el Teapot Dome.

El mayor general Eljenne declaró que él había recibido órdenes en ese sentido de Mr. Fall, después que éste consiguió vencer las objeciones opuestas por el Presidente Harding, para que se empleara la fuerza armada.— (U. P.).

El petróleo de las reservas

PETICION PARA EVITAR NUEVAS EXTRACCIONES

CHEYENE, (Wyoming), 13.—Hoy se iniciarán tres acciones legales con el objeto de impedir nuevas extracciones de petróleo de las reservas.—(U. P.).

LA CANCELACION DE LOS ARRENDAMIENTOS A LA TEAPOT DOME

CHEYENNE, 13.—Los procuradores del Gobierno Pomerene y Roberts han pedido la cancelación de los arrendamientos a la Teapot Dome, inculpando a Sinclair y Fall de haber conspirado para defraudar al Gobierno.

Anuncian que la orden de Mr. Harding de hacer esta ilegal transferencia a la Teapot Dome, fué obtenida por Mr. Fall de Mr. Harding, mediante falsos procedimientos.—(U. P.)

Declaraciones del secretario accidental del Departamento Naval

WASHINGTON 13. — Mr. Roosevelt, secretario accidental del Departamento de Marina dijo en el Comité de Investigación, que Mr. Fall había emitido la orden de emplear los buques de la armada para expulsar a las personas que intentaban establecerse en las pertenencias concedidas a la Teapot Dome.

El mayor general Eljeune declaró que había dado curso a la orden de Mr. Fall después que éste había burlado a Mr. Harding, quien habría objetado el empleo de la fuerza armada para proteger los intereses de la Teapot Dome. — (U. P.)

Yo Fumo Cigarrillos
Reina Victoria
ARROZ
TRIGO
60 cts.

Las pruebas de una Conferencia en la Casa Blanca

WASHINGTON, 13.—Los miembros del comité de investigación de la actuación funcionaria del procurador de la nación, Mr. Daugherty, ha examinado las pruebas que indican que Harding, Daugherty, Doheny y Sinclair conferenciaron durante toda una noche en la Casa Blanca, el día anterior al del suicidio de Jesse Smith en la residencia de Mr. Daugherty.—(U. P.)

Mr. Roosevelt ha sido citado a declarar

WASHINGTON, 13.—El Secretario del Departamento de Marina, accidental, Mr. Roosevelt, ha sido citado a comparecer ante el comité de investigación del affaire petrolero, a fin de que explique el uso de la Marina de Guerra para proteger los intereses de la Teapot Dome de otros reclamantes y exhiba los despachos remitidos a los buques de guerra que estaban en Tampico, con el ostensible propósito de proteger los intereses norteamericanos, pues las pruebas recogidas por la Federación Norteamericana del Trabajo indican que dicha acción habría estado inspirada en propósitos muy diferentes a los indicados.—(U. P.)

Una nueva declaración importante

HOY DECLARA UNA IMPORTANTE TESTIGO

WASHINGTON, 13.—Mrs. Roxlemith declarará en la investigación relacionada con las actuaciones de Mr. Daugherty hoy a las 2 P. M. Su declaración versará sobre ciertas intrigas relacionadas con la venta de acciones y algunos acontecimientos que llevaron al suicidio al marido de Mrs. Roxlemith.

La testigo declarará a solicitud de ella misma.— (U. P.).

Mr. Kenyon rehusó la Cartera de Marina

WASHINGTON, 13.—Mr. Kenyon rehusó el ofrecimiento que le hizo el Gobierno de la Secretaría del Departamento Naval.—(U. P.)

INFORMACIONES COMERCIALES

El precio del petróleo

ALARMA ENTRE LOS ARMADORES BRITANICOS

LONDRES, 13. — Los armadores que han transformado barcos para adaptarlos al uso del petróleo, se muestran muy alarmados con el aumento del precio de este combustible, el cual se vende en los puertos ingleses a 82 1|2 chelines la tonelada, mientras que el carbón cuesta 23 chelines. La producción de potencia de tres toneladas de petróleo equivale a cuatro de carbón.—(U. P.).

El Mercado de Metales

NUEVA YORK, 13. — El estaño se cotizó hoy a razón de 56.50 dólares las 100 libras, para pago al contado.

El estaño se cotizó hoy a razón de 14 dólares las 100 libras, para pago al contado.—(U. P.)

El Mercado de Cereales

CHICAGO, 13. — Se han fijado hoy los siguientes precios para cereales:

Trigo: para entrega en Mayo, 106 centavos oro el bushel.

Para entrega en Julio: 106 5|8 centavos oro el bushel.

Para entrega en Setiembre, 107 1|8 centavos oro el bushel.

Maíz: para entrega en Mayo: 79 7|8 centavos oro el bushel.

Para entrega en Julio: 80 5|8 centavos oro el bushel.

Para entrega en Setiembre: 80 3|4 centavos oro el bushel.

Avena: para entrega en Mayo, 45 7|8 centavos oro el bushel.

Para entrega en Julio: 44 3|4 centavos oro el bushel.

Para entrega en Setiembre: 42 centavos oro el bushel.—(U. P.)

Las cotizaciones del cambio

NUEVA YORK, 13. — Se han fijado hoy los siguientes tipos de cambio:

Gran Bretaña: 4.29 3|8 dólares por libra esterlina.

Francia: 4.40 1|2 centavos oro por franco.

Alemania: 4 500 billones de marcos por dólar.

Argentina: 33.46 centavos oro por nacional.

Chile: 9.84 centavos oro por peso.

Japón: 42.30 centavos oro por yen.—(U. P.)

B R A S I L

RIO JANEIRO, 13.—**Al entrar al puerto Belém**, el vapor "Italia" que conduce a bordo la Exposición, se accidentó, demorando en llegar a este puerto tres horas.—(U. P.)

RIO JANEIRO, 13.—**Se ha resuelto incluir** en la Escuadra brasileña la fragata "Mearino", perteneciente al Lloyd brasileño. Este barco sustituirá al navío-escuela "Benjamín Constant".—(U. P.)

U R U G U A Y

Se prohibe un mitin de desagravio a Unamuno

MONTEVIDEO, 13.—Las autoridades prohibieron un mitin de desagravio a Unamuno, que se debía realizar esta noche.—(U. P.)

MONTEVIDEO, 13.—**El Consejo Nacional** acordó solicitar a la Asamblea General una pensión de gracia para Amadeo Azerbe, encargado del Laboratorio de la Facultad de Medicina, quien se inutilizó la mano derecha aplicando radio a los enfermos.—(U. P.)

E C U A D O R

GUAYAQUIL, 13.—**Nuevas fuerzas revolucionarias** aparecieron en Pallatanga, atacando a los empleados del estanco, desarmándolos.

Se ha ordenado al jefe militar Fuentes Robles que salga en persecución de los rebeldes, a fin de concluir con ellos.—(U. P.)

MUEBLERIA
Franco Argentina
82-BANDERA-82
JOSE GURFINKEL

Gran surtido de muebles de todos estilos
Fábrica: Chiloé 1367 al 1375

A precios más bajos que en todas las mueblerías. Antes de hacer sus compras, consulte mis precios.

A TODOS INTERESA

Tenemos a disposición de nuestros lectores y del público en general la colección completa de los juegos que ha publicado "La Nación" los Domingos. Remítanos sesenta centavos en estampillas indicándonos el que sea de su agrado y a vuelta de correo lo obtendrá impreso en cartulina.

EL PODER DE
"ESPECIFICO BENGURIA"

Miles de damas y caballeros deben el esplendor de su cabello y la ausencia de Canas, el cuidado especial en procurarse el "Específico Boliviano Benguria", el que con absoluto éxito evita la formación de Caspa, impide la caída del cabello, fertilizando las raíces y eximiéndolo de Canas prematuras, y lo que es más importante, haciendo brotar el pelo nuevo aún en las Calvicies más rebeldes.

Es por eso que el

'ESPECIFICO BOLIVIANO BENGURIA"

figura en todos los principales tocadores del mundo, ocupando un lugar prominente, porque está reconocido como "INSUPERABLE" en el tratamiento de todas las Afecciones del cabello y cuero cabelludo.

El "Específico Benguria" es una preparación científica a base de vegetales, que devuelve a las Canas, sin teñirlas, en corto tiempo, el color natural del pelo, condición esencial para exhibir una hermosa cabellera.

Además, desarrolla y hace crecer abundantemente el cabello, y al evitar la caída previene la Calvicie.

Para consulta y venta del Específico pasar a casa del Dr. Rafael Benguría B., Moneda 875 (altos).

Los pedidos de provincias deben dirigirse a su nombre, a Casilla 2426, y recibirán respuesta a vuelta de correo.

Agencias para la venta: En Valparaíso: Malarée Hnos. (Antigua Testart), Condell 173 y Casa Presciutti, Condell 161.

En Concepción: Casa Harosteguy, Barros Arana 802.

En Chillán: Casa Francesa, Arauco 687.

En Rancagua: José Iragüen, Independencia 656.

En Punta Arenas: José Peruzovic, Errázuriz 932.

El encanto supremo de la belleza femenina es el cabello abundante y sedoso. Conservarlo siempre igual es llevar el principal atributo de la hermosura más allá de los límites que marca en la mujer el Otoño de la vida, y en todo momento constituye un triunfo personal y social.

ACTIVIDADES DEPORTIVAS MUNDIALES

EL ENCUENTRO FIRPO - WILLS

SE VERIFICARA EL 26 DE JULIO

NUEVA YORK, 13. — El Cronwell Athletic Club, piensa fijar el 26 de Julio como fecha del encuentro Firpo-Wills, siempre que Jimmy Johnston firme el contrato. Mc Carney confirmó la anterior información después de la conferencia que tuvo con el promotor Johnston, declarando sí que no se firmara nada antes de la llegada de Firpo, lo que se producirá en Abril próximo.

Se asegura que es probable que en el campo de Baseball de los Yankees se verifique el match.

Mc. Carney ha anunciado que notificó a los promotores de Winder, Canadá, de que deben depositar antes del 24 de Marzo, 50,000 dólares en garantía de 200,000 dólares, antes de que Firpo firme su match con Jack Renault.

A pesar de que Dempsey anunció en Chicago de que únicamente pelearía con Firpo el Día del Trabajo, Kearns anuncia que aún no se sabe si se verificarán dos o tres matchs. Rickards ha declarado que aún piensa organizar el encuentro Dempsey - Gibbons y espera conferenciar con Kearns para dejar esto arreglado en forma definitiva durante la presente semana.

El próximo encuentro Berlenbach Delaney, atrae un inusitado interés Las entradas han sido vendidas todas ya, lo que constituye un verdadero récord. Ambos han terminado su entrenamiento y están dentro de los límites de las 165 libras.

Billy Gibson, manager de Gene Tunney anuncia que Spalla será obligado a cumplir con el contrato de medirse con Tunney antes de celebrar otros encuentros en los Estados Unidos.— (U. P.).

Las eliminatorias de las regatas

BUENOS AIRES, 13.— Esta tarde se realizaron las pruebas eliminatorias para las regatas internacionales.— (U. P.)

¿Por qué desea Dempsey volver a medirse con Firpo?

CHICAGO 13.— Dempsey declaró que la próxima vez que se enfrente a Firpo no se volverá a repetir lo sucedido en la última pelea, agregando: "El toro salvaje" no me hará salir del ring", pues terminaré el match rápidamente. Yo quiero una nueva chance para demostrar que Firpo no podrá repetir su anterior hazaña y es por esto que deseo volver a enfrentarme nuevament con el boxeador argentino".

A R G E N T I N A

LA PROCLAMACION DE LOS CANDIDATOS SOCIALISTAS

BUENOS AIRES, 13.—Esta noche se realizó la proclamación de los candidatos a senador y diputados del partido socialista para las elecciones del 23.

Un numeroso público escuchó a los oradores. Habló primero el senador señor Mario Bravo. Entre otras cosas hizo un ataque a los proyectos de creación de cuarteles y aumento de armamentos, significando que el partido socialista se opuso a la sanción del crédito de millones de pesos para invertirlos en armamentos.

Los diputados nacionales Muzio, González, Iramain y Dickmann pronunciaron vibrantes discursos explicando el programa del partido.

Cerró el torneo oratorio el candidato a senador señor Juan B. Justo, quien atacó la legislación del trabajo y señaló los puntos más importantes del programa que desarrollará una vez que llegue al Senado.

Todos los oradores fueron muy aplaudidos.

Después de la proclamación se organizó una manifestación que recorrió la Avenida Rivadavia hasta la plaza del Congreso.—(Especial).

BUENOS AIRES, 13. — **El Sábado se servirá un almuerzo** en la fragata "Sarmiento", con motivo de la iniciación del 24.a viaje de instrucción. Asistirán el Presidente de la República, el Ministro de Marina y altos funcionarios del Estado.—(U. P.)

BUENOS AIRES, 13. — **Se dice que será nombrado jefe del Estado Mayor,** el general de brigada señor Elías Alvarez.—(U. P.)

CORDOBA, 13.— **El Ministro de Gobierno** ha negado que renunciaría. Dice que continuará en el desempeño de su cartera mientras permanezca Roca frente al Gobierno.—(U. P.)

BUENOS AIRES, 13.— **Ha partido a Gran Bretaña** el Ministro inglés, Sir Alston y señora.— (U. P.)

Oficina de propaganda financiera en Estados Unidos

BUENOS AIRES, 13 — Se encuentra para la firma del Presidente, el decreto que crea la Oficina de Propaganda Financiera en Estados Unidos. Estará agregada a la Embajada Argentina en Washington, bajo la dirección del contador de la misma.

Tendrá por objeto divulgar los informes de carácter financiero y económico del país, el estado del crédito, finanzas y producción nacionales.— (Especial).

BUENOS AIRES, 13. — **Se ha decretado el traslado** a la Embajada argentina en Washington, del primer secretario de la Legación del Brasil, señor Eduardo Racedo. — (U. P.)

✝ EXPRESION DE GRACIAS

Damos las más expresivas gracias a las personas que se dignaron acompañar al Cementerio los restos de nuestro inolvidable hijo y hermano

José González G.

LA FAMILIA.

ESPERAMOS SU ORDEN

Incluyéndonos sesenta centavos para remitirle el juego que nos indique de los que ha publicado "La Nación".

DEPUROL (18)
el purificador de la sangre.

EN HONOR DE LA CONDESA DE PACI

AYER SE EFECTUO EN EL TEA ROOM DE GATH Y CHAVES, EL TE OFRECIDO POR LA PRESIDENTA DEL CONSEJO NACIONAL DE MUJERES

Ayer, a las 5.30 de la tarde, se llevó a efecto en el Tea Room de Gath y Chaves el té ofrecido a la condesa de Paci por la Presidenta del Consejo Nacional de Mujeres, señora Amanda Labarca Hubertson.

Esta manifestación, que resultó de un éxito halagador, reunió en torno de la distinguida conferencista, a numerosas damas intelectuales, concurriendo a ella representantes de todas las instituciones femeninas de Santiago.

"OUTING"

El Fonógrafo Portátil Ideal

Toca toda clase de discos

POTENCIA EXTRAORDINARIA

De construcción sólida y elegante

Antes de resolver su compra, visite:

Casa César Rau

AHUMADA 31

Unico Agente para Chile

Discos de doble faz a 12 pesos cada uno

REGLAMENTO -DE LA- Ley de la Renta

Se encuentra en venta en esta Imprenta el Reglamento de la ley que todo chileno debe conocer.

PRECIO DEL EJEMPLAR: $ 1.20

Nuevo Sorteo que el diario "Los Tiempos" ofrece a sus lectorés

Tomando en consideración el marcado interés demostrado por sus numerosos lectores en los SORTEOS que anteriormente les ha ofrecido nuestro colega "LOS TIEMPOS", la Administración de este diario ha acordado ofrecer para el 30 de Abril próximo, un nuevo SORTEO con numerosos premios de utilidad práctica a la vez que de considerable valor.

NOTA IMPORTANTE.—El canje de cupones quedará cerrado impostergablemente el día 28 de Abril, a las 5 P. M.

LA ETAPA FINAL DEL RAID AEREO ES INTERRUMPIDA POR UN ACCIDENTE AL "ATACAMA"

EL "ATACAMA", DEBIDO AL VIENTO, CHOCA VIOLENTAMENTE CONTRA UN ARBOL, SUFRIENDO DAÑOS DE BASTANTE CONSIDERACION. — LOS PILOTOS SALVAN ILESOS.

EL "ESPAÑA", QUE HABIA PARTIDO, SUFRE UN DESPERFECTO. — HOY SEGUIRA EL RAID CON TRES AVIONES.

Como lo anunciamos en nuestra edición pasada, en la mañana de ayer debía partir desde los campos de Reñaca, en Viña del Mar, la escuadrilla de aviones, compuesta del "Ferroviario", "Atacama", "España" y "Tacna"; pero un accidente ocurrido a uno de ellos en el momento de partir, impidió que la etapa última del gran raid se llevara a efecto como se había dispuesto.

LA ESCUADRILLA LISTA PARA PARTIR

EL MOMENTO DE LA PARTIDA

Minutos antes de las 10 de la mañana, hora ésta fijada para la partida, se hallaban listos todos los aparatos, los que habían sido prolijamente revisados. A esa hora llegaba a los campos el Intendente de la Provincia, don Ramiro Pinto Concha, con el fin de despedir personalmente a los intrépidos aviadores.

En las inmediaciones del sitio en que estaban los aparatos se había congregado un numeroso público, que seguía con interés todos los actos preliminares a la partida.

Cerca de las 10.20 el "España" abandonaba en espléndidas condiciones el campo y tomaba rumbo hacia Santiago.

Poco después el "Atacama", piloteado por el teniente Marcial Arredondo, quien llevaba de mecánico al cabo Miguel González, emprendía su carrera inicial con el fin de tomar vuelo.

EL ACCIDENTE

Antes de que hubiera podido elevarse, una fuerte ráfaga de viento desvió al aparato hacia el límite formado de árboles y alambrados de los campos de Reñaca y del fundo Las Salinas, y aunque el teniente Arredondo trató con toda oportunidad de evitar el cambio de dirección, sus esfuerzos fueron inútiles ante la rapidez con que fué desviado el aparato y la poca distancia que lo separaba de los árboles. El aparato fué a chocar violentamente contra los árboles, ocasionándose con esto una gran expectación en el público, el que corrió hacia el sitio del accidente, temiendo por las vidas de los ocupantes del avión; pero con gran felicidad se vió salir al teniente Arredondo y a su acompañante sanos y salvos.

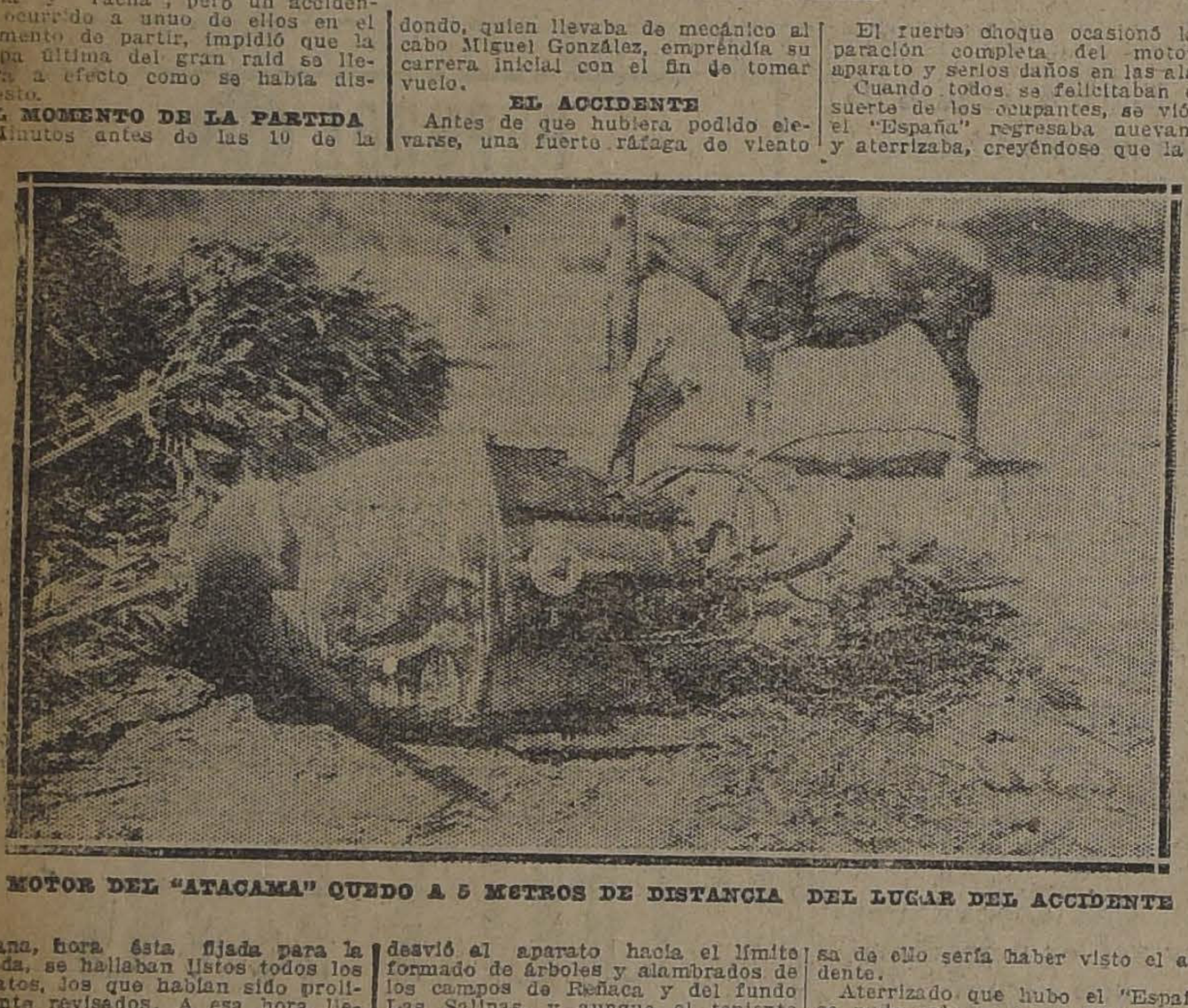

EL MOTOR DEL "ATACAMA" QUEDO A 5 METROS DE DISTANCIA DEL LUGAR DEL ACCIDENTE

El fuerte choque ocasionó la separación completa del motor del aparato y serios daños en las alas.

Cuando todos se felicitaban de la suerte de los ocupantes, se vió que el "España" regresaba nuevamente y aterrizaba, creyéndose que la causa de ello sería haber visto el accidente.

Aterrizado que hubo el "España", se pudo saber por su piloto que la verdadera causa de su descenso había sido un desperfecto en el motor.

EL RAID SE CONTINUARA HOY

En vista del accidente se ha postergado para hoy en la mañana la partida de los otros tres aviones: el "España", "Ferroviario" y "Tacna".

Anoche en el Hippodrome, Quintín Romero ob un gran éxito en su segunda exhibición

UNA INMENSA CONCURRENCIA APLAUDE AL CAMPEON. — LUIS CORREA BRILLANTEMENTE FRENTE A QUINTIN ROMERO.

ROMERO PARTE HOY PARA EMBARCARSE MAÑANA EN EL "TENO

Como siempre, nuestros aficionados se manifestaron cariñosos hacia el hombre que después de una brillante jornada por los tablados del Viejo Mundo, regresa a su Patria, para saludar a sus admiradores antes de iniciar la gran cruzada en la tierra del boxeo, donde irá para medirse con los campeones que han preocupado la atención del mundo entero. Quintín Romero fué anoche ovacionado nuevamente por un público numerosísimo que acudió al Hippódrome Circo, atraído por la segunda y última exhibición de nuestro campeón nacional. El hecho de que las aposentadurías, todas las del popular coliseo, se vieran ocupadas, nos hace pensar en el entusiasmo de nuestra juventud por el arte del boxeo y por los que con tanta valentía y honradez saben practicarlo.

LOS PRELIMINARES

La Empresa organizadora del torneo de anoche nos presentó el siguiente programa, que desde luego declaramos, que resultó de bastante interés.

Los aficionados, Juan Rojas, del Centenario, y Juan Salazar, de El Globo, hicieron una buena pelea en tres vueltas que son de reglamento en la eliminatoria especial de la Federación Amateurs. El árbitro, señor Caffi, previa consulta al Jurado, falló en empate.

Después de este encuentro subieron al ring Juan Vera y Roberto Castro, quienes no pudieron hacer la pelea íntegra, ya que Vera se anotó un nuevo K. O. en su carrera. Un buen derecho dió con Castro en la lona, cuando se había iniciado la segunda vuelta.

LA PELICULA ROMERO-GAINS

También se presentó la cinta tomada en Francia de la pelea de Quintín Romero con el campeón del Canadá, Larry Gains, película que en diversos pasajes provocó los aplausos de la numerosa concurrencia.

Con este hecho podemos constatar que esta obra cinematográfica, mejorada en los Talleres Borcosque, tiene general aceptación en este país.

Naturalmente, esta copia es muy superior a la que viéramos hace algunos meses en los principales biógrafos de la capital.

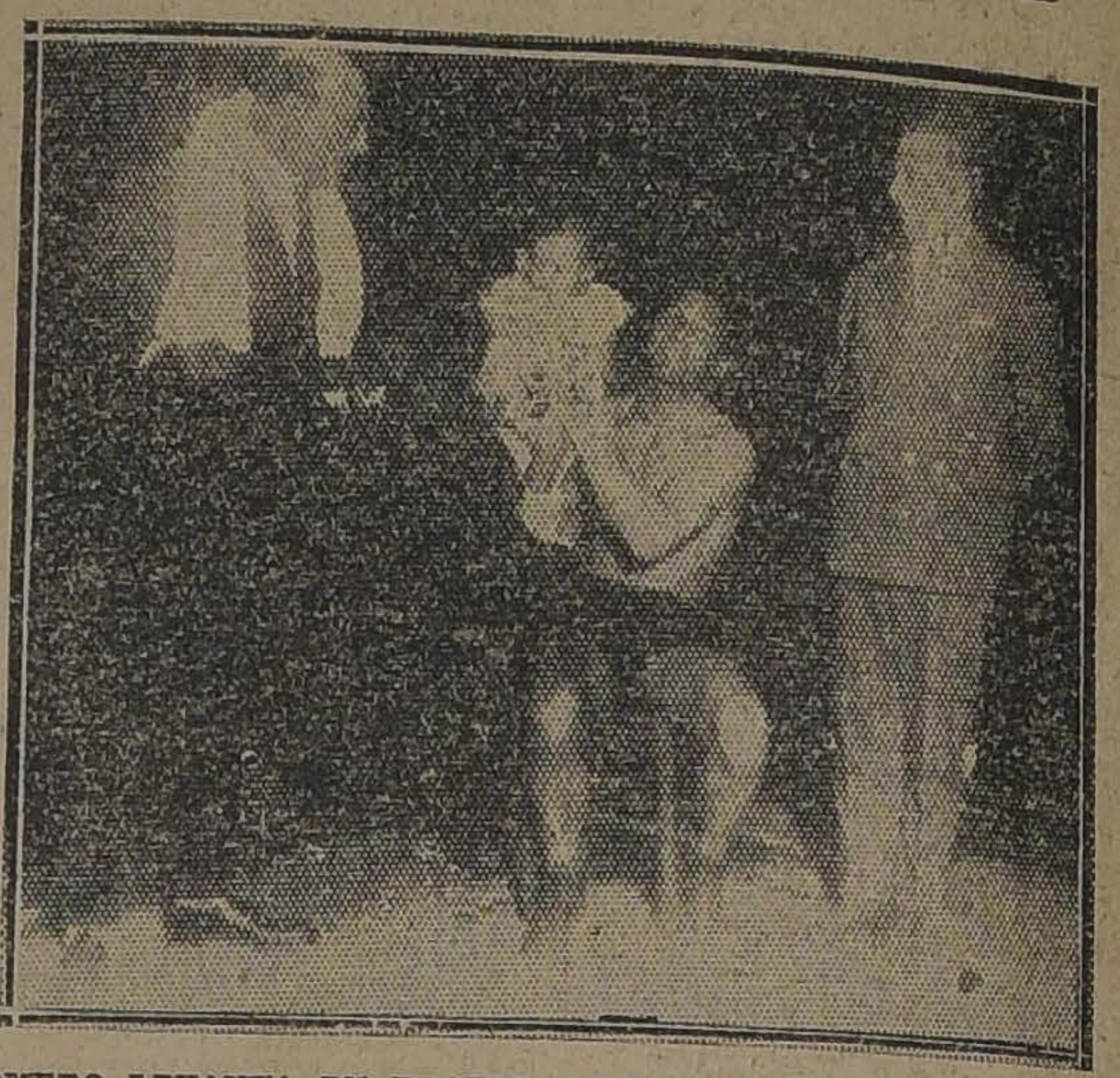

ROMERO LEVANTA EN BRAZOS A SU CHICA ENRIQUETA QUE ES APLAUDIDA POR LA CONCURREN CIA.

GASQUET EN EL RING

Cuando M. Paul Gasquet hizo su aparición en el ring, la concurrencia prorrumpió en una salva de aplausos que llegaron a emocionar al científico y caballeroso entrenador de nuestro campeón.

A pedido de los asistentes la banda tocó la Marsellesa, que fué escuchada de pie por los asistentes al Hippodromo Circo.

APLAUSOS A LUIS VICENTINI

Al conocerse la noticia de que se encontraba en el local el campeón suramericano de los pesos livianos, Luis Vicentini, el público pidió que subiera al ring, a lo que accedió gustoso el futuro adversario de Pal Morán.

Como en otras ocasiones, el público aplaudió durante varios minutos al científico pupilo de Abel Bersac, quien agradeció estas manifestaciones de cariño en la forma que acostumbran los hom

Como se ha
tirá el Sábado
con rumbo a

LA PRESENTACION

Cuando Quintín
ñado de su
Echeverría, Valdé
nador Paul Gasq
do, la concurren
grandes aplausos.
El anunciador
Cordero Bustaman
al público las
tación, que eran
round con Dave
Correa y uno con

ROMERO Y

Había interés e
trabajo del camp
un hombre de su
La vuelta que
bien lenta, pues
golpes y sin que
efecto alguno.

ROMERO Y C

El campeón
cionados en la cate
pesado, se present
diciones de entren
Las dos vueltas
mero, a juicio de
entusiasmó bastan
verdadera pelea.
Mills, Correa dió
que el campeón
recios golpes cort
cara del valiente
Terminadas las
dos púgiles fuer
dos.

ROMERO BOXEA

El número final
anoche fué un
campeón chileno
round donde se
pidez y el excelente
nas de Romero.

LA PARTIDA

Hoy en la tarde
paraíso la comitiva
Quintín Romero,
res David Echeverría
Paul Gasquet, quienes
rán el Sábado en el
Romero partirá
por el expreso de
hará su tercera

PARTE DE LA ENORME CONCURRENCIA QUE ASISTIO ANOCHE A PRESENCIAR LA EXHIBICION DE QUINTIN ROMERO

EL VIAJE DEL PRESIDENTE AL SUR

MAÑANA EN UN TREN ESPECIAL PARTE A TALCAHUANO EL PRIMER MANDATARIO, AL ACTO DE LA COLOCACION DE LA PRIMERA PIEDRA DE LA POBLACION OBRERA DEL APOSTADERO DE TALCAHUANO

S. E. REGRESARA EL MARTES POR MAR A SAN ANTONIO

Como lo hemos venido anunciando, mañana, a las 8 A. M., en un tren especial, se dirigirá al Sur el Presidente de la República, con el objeto de asistir al acto de la colocación de la primera piedra de la población obrera del Apostadero Naval de Talcahuano.

El Primer Mandatario, accediendo a una invitación del Jefe del Apostadero, Capitán de Navío, don Luis Acevedo, y en cumplimiento a lo que había prometido en su reciente viaje por las provincias del Sur del país, ha resuelto esta visita a la provincia de Concepción.

EN TALCAHUANO

El Domingo próximo se llevará a efecto en Talcahuano, la colocación de la primera piedra de la Población obrera para los trabajadores del Apostadero Naval.

Como se sabe esta construcción fué autorizada por una reciente Ley de la República y su costo es superior a cuatro millones de pesos y constituirá una de las más importantes obras sociales del Fisco en las dependencias de las instituciones armadas.

LA PARTICIPACION DEL EJERCITO Y DE LA ARMADA

Los diversos Cuerpos del Ejército de guarnición en Concepción y Talcahuano, como también la tropa de marinería y de la Escuela de Ingenieros de la Armada, rendirán a S. E. el Presidente de la República y al Ministro de Guerra y Marina, los honores de ordenanza.

Se nos informa que S. E. el Lunes visitará la Escuela de Ingenieros, institución que será revisada por el Primer Mandatario.

EL REGRESO A SAN ANTONIO EN EL CRUCERO "BLANCO ENCALADA"

En las primeras horas de la mañana del Martes próximo, el Presidente de la República y su comitiva, se embarcarán en el crucero "Blanco Encalada", en dirección al puerto de San Antonio, a donde llegará en las últimas horas de la tarde.

EL VIAJE A LA CAPITAL

En un tren especial el Primer Mandatario y la comitiva oficial se dirigirá desde San Antonio a la capital, a donde llegará alrededor de las 8 de la noche.

LA COMITIVA PRESIDENCIAL

Acompañarán a S. E. en su viaje a Talcahuano, los Ministros de Estado en las carteras de Guerra y Marina e Industria y Obras Públicas, señores Brieba y Paredes, respectivamente.

Formarán también parte de la comitiva, los parlamentarios de la provincia de Concepción, altos jefes del Ejército y de la Marina, funcionarios públicos y representantes de la prensa de la capital.

Damos a continuación la lista oficial de la comitiva presidencial:

S. E. el Presidente de la República, señor Arturo Alessandri P.
Ministro de Guerra, general Luis Brieba.
Ministro de Industria, don Róbinson Paredes.
Senador, don Enrique Zañartu.
Senador, don Pedro Aguirre Cerda.
Senador, don Luis E. Concha.
Diputado, don Rafael Torreblanca.
Diputado, don Francisco Jorquera.
Diputado, don Manuel J. Navarrete.
Sub-secretario del Interior, don César León.
Sub-secretario de Justicia, don Jorge Gaete.
Sub-secretario de Guerra, don Agustín Vigorena.
Sub-secretario de Marina, don N. Morales.
Almirante, don Francisco Nef.
Contralmirante, señor Schroeder.
Contralmirante, señor Valencia.
Comandante de Carabineros, don Alfredo Ewing.
Prefecto de Policía de Santiago, don Julio Bustamante.
Edecán de S. E., don Silverio Brañas.
Edecán de S. E., don Alberto Wiechmann.
Don Mario Alessandri Rodríguez.
Secretario privado de S. E., don Vital Guzmán.
Don Jorge Gustavo Silva.
Don Rafael Maluenda.
Capitán ayudante del Ministerio de Guerra, señor Portales.
Capitán ayudante del Director de la Armada, señor Alvarez.
Secretario del Ministro de Industria, señor Chacón.
Representantes de "La Nación" y "El Mercurio", señores Víctor M. Plaza de la Barra y Eduardo Cienfuegos; y
Don Carlos Liberona.

EN PROVINCIAS

La noticia del viaje del Presidente a Talcahuano, ha sido recibida en todos los pueblos del Sur del país con gran entusiasmo.

En la Secretaría de la Presidencia se han recibido numerosos telegramas de provincia, por los que se solicita que el convoy presidencial se detenga en algunas ciudades y pueblos del trayecto, en donde se preparan grandes festejos.

EL RAID AUTOMOVILISTICO SANTIAGO - BUENOS AIRES - SANTIAGO

LOS EXCURSIONISTAS CHILENOS SON MUY AGASAJADOS EN MENDOZA

EN LA TARDE DE AYER CONTINUAN VIAJE A BUENOS AIRES

En nuestros círculos deportivos, especialmente entre los automovilistas, ha producido viva complacencia la noticia que alcanzamos a dar en nuestra edición de ayer de la llegada a Mendoza de los distinguidos aficionados chilenos señores Carlos Escobedo y Rogelio Lambert que realizan en un "Dodge" el raid automovilístico Santiago - Buenos Aires - Santiago, prueba que se verifica por primera vez en nuestro país.

EL SEÑOR CARLOS ESCOBEDO, MOMENTOS ANTES DE PARTIR DE LOS ANDES

Como saben nuestros lectores esta magna excursión está bajo el control de "La Nación" de Santiago y de "La Prensa" de Buenos Aires.

Los automovilistas bonaerenses, impuestos del raid, esperan con todo entusiasmo a los deportistas chilenos y han seguido con verdadero interés las peripecias del viaje. Se preparan varios festejos en honor de los visitantes.

Durante el día de ayer el señor Escobedo y acompañantes fueron objeto en Mendoza de finas atenciones, tanto de parte de las autoridades como de los deportistas en general, recibiendo además numerosas felicitaciones por el éxito obtenido en la travesía andina, durante la cual, a pesar de los grandes sacrificios que tuvieron que soportar, el coche no sufrió desperfectos de consideración.

Repuestos de las fatigas del viaje, los excursionistas partieron a las 2.45 P. M., de ayer de Mendoza, en viaje a Buenos Aires.

Se manifiestan optimistas en cuanto al feliz término de la jornada, estimando que si no tropiezan con algún contratiempo serio, marcarán un tiempo espléndido en el recorrido Santiago-Buenos Aires.

EL TIEMPO EN LAS ETAPAS PARCIALES

Como hemos informado anteriormente, el señor Escobedo partió, desde nuestra imprenta el Sábado último, a las 4.45 P. M.

Los tiempos parciales hasta Mendoza fueron los siguientes:

Santiago-Los Andes, 3 horas.
Los Andes-Caracoles, 8 horas.
Caracoles-Las Cuevas, 3 horas.
Las Cuevas-Puente del Inca, 1 hora.
Puente del Inca-Mendoza, 56 1|2 horas.
Total: 71 1|2 horas.

Las tres horas que demoraron en pasar el túnel de La
dubió a que hubo
locar tablones a amb
línea del transandin
durmientes, y corr
dida que avanzaba
sumamente fatigoso
paso hacia Las Cu

LOS EXCURSIONISTAS EN PLENA CORDILLERA EN DIRECCION A CARACOLES

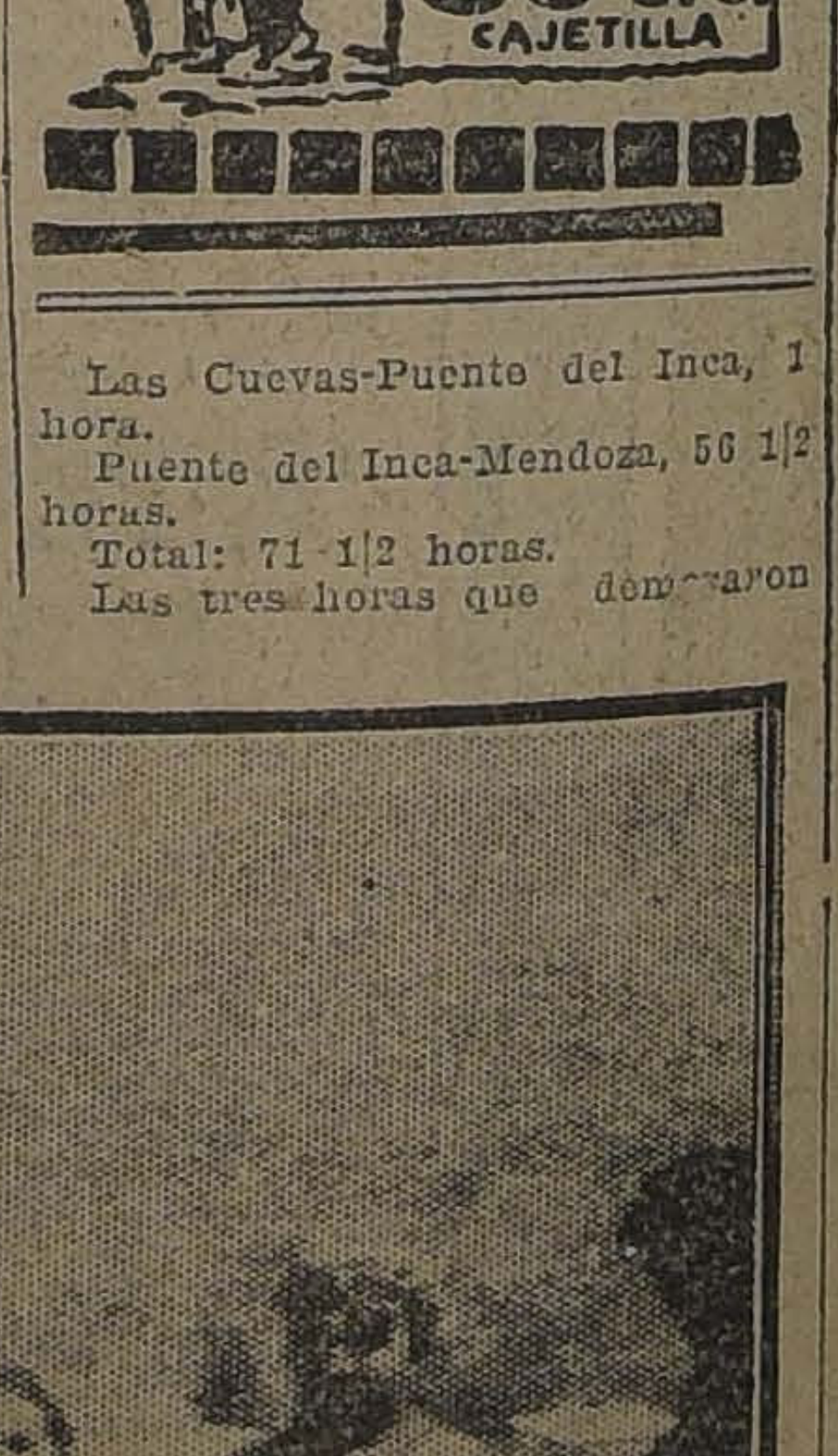
CIGARRILLOS
La Vencedora
HABANOS SELECCIONADOS 80 cts. CAJETILLA

MINISTRO CORTE DE CIONES DE

Ayer se tramitó
nombra Ministro de
Apelaciones de Iqui
cos Vallejos.

GRAN RE
UNIVERS
NITRO - O

Lowe-Weissflog, el
bado por medio de
que cura tubercul
bas a la vista. Afa
cura radicalmente
estómago, pulmon
ma, hipertrofia, di
ría, reumatismo,
dad, raquitismo,
gía, anemia, catarr
sentería, apendicitis,
morranas, fístulas
fermedades piel,
dades secretas.
rismo, en enferm
cerebro, vista,
Viruela, peste
peste bubónica,
bres en general
pocas horas con
intestinales y
miento para
Catecismo Nitro-O
todo enfermo,
mal encontrará el
sanar radicalmente.
tis a quien lo pida.
Claras 149. Teléfon
82. — Droguería
principales.

QUININA EN FOR
RIOR NO AFEC
CABEZA

Por motivo de
y laxante, el LAXA
QUININA es superior
ordinaria. No produ
ni malestar en la
en cuenta que sólo
QUININA. La firma
VE. en cada

NO LO OL

Que "La Nación"
lindo juego por
tavos.

EMANAS DE SALUD PUBLICA

GOBIERNO AUTORIZO UNA COLECTA PUBLICA A BENEFICIO DE LA CRUZ ROJA CHILENA

Gobierno ha autorizado, por me-
del siguiente decreto. "Las Sema-
de Salud Pública y de Conscrip-
de Socios de la Cruz Roja Chile-
y la realización de una colecta
ica a beneficio de esa institución
ista la solicitud que antecede,
nsiderando:
e la Cruz Roja Chilena fué de-
da Institución Nacional y Perso-
urídica por ley N. 3924, de Abril
1923;
e dicha institución tiene el de-
le ser el auxiliar del Estado, fue-
e los servicios de guerra que le
nben por a Convención de Gine-
en los de asistencia social, sani-
y de educación higiénica del
lo, y que debe estar preparada
nás, para el socorro oportuno en
alamidades públicas nacionales y
uanto pueda las de otros países;
e la Cruz Roja Chilena, cuenta
almente con ochenta y dos aso-
s, los cuales en su mayor parte, ejercen sus servicios de asistencia pública, que hay obligación de atender;

Que por convenio internacional derivado de la 1a. Conferencia Pan-Americana, de Buenos Aires, se celebrarán simultáneamente en toda América, en el mes de Mayo, jornadas de educación higiénica y de alistamiento de socios de la Cruz Roja a fin de poder cumplir mejor sus obligaciones populares,

Decreto:

Autorízase al Comité Central de la Cruz Roja Chilena, para que organice en el país, en el mes de Mayo, las Semanas de Salud Pública y de Conscripción de Socios de la Cruz Roja Chilena, y solicite con el nombre de "Obolo de Salud", una colecta pública voluntaria en la forma que lo estime conveniente, que la permita acumular fondos y los recursos necesarios para atender a sus variados servicios de orden nacional.

ran Federación Femenina

BRASIL 41

ntinúa abierta la matrícula en
cursos de telar, bordados a má-
a, lencería, modas, sastrería, di
, pintura, inglés, castellano,
ercio e instrucción general.
Horas, de 5 a 7 P. M.

Director de Obras Públicas

Después de visitar las obras del ferrocarril de Larraín Alcalde a Pichilemu, en compañía del Director de ferrocarriles en construcción, señor Teodoro Schmidt, regresará hoy a la capital el Director de Obras Públicas señor Guillermo Illanes.

CULTO

bileo circulnte.— La Asunción,
Mackenna 61, Misa cantada, le-
s, procesión y bendición con
antísimo Sacramento.
la tarde, rosario, letanías, sal-
trisagio cantado y bendición
su Divina Majestad.
angelio. San Mateo. Jesús es
do por Satanás.
ntos. La lanza, las llaves. León,
de Reina.
r ser día Viernes, en las Comu-
des, Monasterios y curatos, se
y canta la práctica de cos-
re alternando con cánticos con
ueblo.
ustinas, próximo a Bandera, en
ardes a las 6 P. M. exposición
Santísimo Sacramento, a las 7
del rosario y a las 7.30 ben-
n solemne.
rmen de San José Alameda es-
a de Carmen. Setenario de San

Práctica de la cuaresma. Rezo de la Vía-Crucis. Ceas diariamente en las Comunidades y Monasterios.

Las Sacramentinas, Santo Domingo 2025. Adoración del Santísimo Sacramento desde las 6 A. M. a las 7 P. M. rezo del rosario, letanías, salve, trisagio y bendición solemne.

Virginal Pureza de María Inmaculada, Matucana 546. Exposición desde las 5 A. M. a las 6 P. M. en que termina con la bendición del Santísimo Sacramento.

Santo Patrono de Profesionales. San José de Arimatea, depallase munecio soldado.

Templo Votivo al Santísimo Sacramento, Arturo Prat 472. Exposición desde las 5.15 A. M. a las 8.40 P. M.. En la tarde, a las 6 P. M., mes de San José, rosario y bendición con el Santísimo Sacramento.

EL BUEN FUMADOR no gasta otro
PAPEL DE CIGARRILLOS sino el
de BRAUNSTEIN Frères — PARIS
Zig-Zag
Proveedores del Estado Francés y de las principales fabricas chilenas para
PAPEL de CIGARRILLOS en bobinas
Fuera de Concurso
Londres 1908 — Turín 1911
FUMADORES, Exijan en todos estancos el Zig-Zag

HOY
GRAN BARATURA
SARGAS
AZULES
PARA
COLEGIALES
CALIDADES
Y PRECIOS
FUERA COMPETENCIA
Emilio Delporte y Cía.
BANDERA esq. ROSAS

INSTALACIONES ELECTRICAS DOMICILIARIAS

EL GOBIERNO DESIGNO AYER UNA COMISION QUE ESTUDIE LA MANERA DE ESTABLECER LA INSPECCION DE ESTAS INSTALACIONES

Con fecha de ayer el Ministerio del Interior expidió el siguiente decreto, por el cual se designa una comisión que tenga a su cargo el estudio de la forma de establecer por parte del Gobierno, la revisión y control de las instalaciones eléctricas domiciliarias:

"Teniendo presente que por decreto 424 bis de 13 de Febrero último, se reglamenta la ejecución de las instalaciones eléctricas domiciliarias y se dispone su recepción por la Inspección de Instalaciones Eléctricas y que es necesario estudiar y determinar previamente la forma en que esas medidas pueden ser llevadas a la práctica, de modo de evitar los inconvenientes que pueden originar tanto para el público, atendida la actual organización de la referida Inspección Téctica, como para los servicios mismos a cargo de esa oficina,

Decreto:

Suspéndese hasta nueva resolución los efectos del decreto N.o 424 bis de 13 de Febrero último, que reglamenta la ejecución y recepción de instalaciones eléctricas anteriores y domiciliarias.

2.o Nómbrase una comisión compuesta del Director General de Correos, Telégrafos y Teléfonos, don Enrique Vergara; del jefe de la Sección de Correos y Telégrafos del Ministerio del Interior, don César León; del profesor de la Universidad de Chile, señor A. T. Salazar, para que en el término de dos meses, a contar desde la fecha del presente decreto, informe al Gobierno acerca de las condiciones en que podría restablecerse el servicio de Inspección de las Instalaciones Eléctricas anteriores o domiciliarias; revisión de los mismos durante su construcción, disposiciones de carácter económico que convendría adoptar para llevar a la práctica esas medidas y los reglamentos que deben regir la materia".

CONTRATOS FISCALES

ALGUNOS CONTRATISTAS SOLICITAN DEL GOBIERNO EL AUMENTO DEL VALOR DE SUS CONTRATOS

Se han presentado a la Dirección de Obras Públicas varios contratistas de obras fiscales pidiendo se les aumente el valor de sus contratos.

Basan esta petición, según declaran en las solicitudes correspondientes, en el alza que han experimentado los materiales de construcción en estos últimos tiempos. A juicio de los interesados, el valor primitivo de sus contratos, no les permitiría seguir cumpliendo sin grave perjuicio para sus intereses.

RIT $1,30
PARA
TEÑIR EN CASA
NO MANCHA LAS MANOS

EL MINISTRO DE INDUSTRIA

VISITO EN LA TARDE DE AYER LA ESCUELA AGRICOLA

El Ministerio de Industria señor Róbinson Paredes visitó en la tarde de ayer la nueva instalación para la enseñanza de la industria frutícola de la Escuela de Agricultura.

El señor Paredes fué recibido por el Director de los Servicios Agrícolas, señor Francisco Rojas Huneeus, quien lo invitó a imponerse detalladamente del funcionamiento de todos los servicios de esta sección.

En compañía del señor Rojas, el Ministro tuvo oportunidad de presenciar el funcionamiento de las máquinas destinadas al envase y también el empaquetamiento de las frutas para ser ofrecidas al público.

Después de imponerse detenidamente de la nueva sección, el señor Paredes se retiró complacidísimo de los nuevos servicios como tuvo la gentileza de manifestarnos en la tarde de ayer.

MUNICIPALIDAD

LA UNIVERSIDAD MUNICIPAL DEL TRABAJO

SE LLAMA A CONCURSO PARA PROVEER LOS PUESTOS DE DIRECTORES DE ESCUELAS, PROFESORES DE TALLER Y PROFESORES DE RAMOS GENERALES.

En diferentes ocasiones nos hemos referido a la Universidad Municipal del Trabajo. Hemos dado a conocer su organización, los cursos que se abrirán, la enseñanza, los fines que se propone y tantos otros puntos relacionados con la marcha de ella.

Tiempo atrás informamos que la inauguración oficial se efectuaría a fines de este mes, y las clases comenzarían el 15 de Abril. Hoy el Alcalde nos confirmó estas fechas.

La Universidad funcionará en la calle San Pablo, en el lugar en que se encontraban los Almacenes Municipales. Este local ha sido reformado completamente para que pueda prestar eficientemente los servicios a que está destinado. Se han construído salas amplias, y con todas las comodidades que requiere una sala de clases moderna. Los talleres de la Universidad de Charleroi han servido de modelo para la construcción de los de la Universidad Municipal.

Dijimos también en nuestras informaciones que el local, que ocupa una manzana, ha sido dividido en dos secciones: una para la enseñanza de los varones y otra para las mujeres.

La Universidad cuenta ya con catorce máquinas de coser, marca Singer, y con una docena de máquinas de escribir.

En la tarde de ayer el Alcalde expidió el decreto por el cual llama a concurso para la provisión de puestos en la Universidad, fijando las bases a que deben ajustarse los candidatos.

Damos a continuación el texto del decreto y las bases del Concurso:

"Vistos estos antecedentes y el decreto de esta Alcaldía, de fecha 1.o de Enero de 1924, por el cual se reglamenta la constitución, organización y funcionamiento de la Universidad Municipal del Trabajo creada por el acuerdo que importa la partida 9.a del presupuesto municipal vigente, decreto:

Llámase a concurso para la provisión de los siguientes puestos de directores de escuelas, profesores de taller y profesores de cátedras de ramos generales, de la Universidad Municipal del Trabajo, que se consultan en conjunto en los ítems 4.o, 5.o y 6.o del presupuesto vigente:

a) De Directora de una Escuela Vocacional de Artes Domésticas; de Director de una Escuela Vocacional de Hombres y de Director de una Escuela de Chauffeurs Mecánicos.

b) De profesores de taller para los siguientes cursos: costura en general, tejidos al telar, tejidos a mano y en máquina, cestería y mueblería de mimbre, cocina y economía doméstica, comercio, (cuyo profesor deberá tener también a su cargo las clases generales de matemáticas de las diversas escuelas), carpintería, tapicería, tallado y modelado, mecánica general, electricidad, mecánica de automóviles, electricidad con relación a los automóviles y de técnicos linotipistas.

c) De profesores de los siguientes ramos generales, por cátedras de ocho horas semanales de clases cada una: castellano, dibujo ornamental, dibujo industrial, física y química aplicadas, historia y geografía, instrucción cívica y educación física; y de profesores de dos medias cátedras (cuatro horas semanales de clases cada una) de higiene, debiendo una de ellas ser desempeñada por una mujer.

2.o Para la realización de dicho concurso, en cuanto a los puestos señalados en el presente decreto con las letras a) y b), apruébanse las bases propuestas por la Rectoría de la Universidad Municipal del Trabajo, que corren en este expediente; y en cuanto a los que se indican en la letra c), se atenderá a la mejor bondad de los antecedentes de los concursantes, quienes deberán ser normalistas, según se dispone en el inciso tercero del artículo 12 del citado decreto.

3.o Los concursantes deberán entregar sus antecedentes al Secretario de la mencionada Universidad, de 2 a 5 P. M., en la Alcaldía, a contar desde esta fecha hasta el día veinticinco del mes en curso, quien queda encargado de controlar en lo posible la autenticidad de los documentos de los cuales no pueda acompañarse sino copias.

4.o El Consejo de la Universidad Municipal del Trabajo, al que se agregará el Secretario privado del Alcalde, informará respecto a quiénes de dichos concursantes deba preferirse.

Anótese, comuníquese y publíquese.—(Firmados). — **Rogelio Ugarte B.—P. Lopetegui**, secretario".

Lo que transcribo a usted para su conocimiento y fines consiguientes.

Dios guarde a usted. — **Rogelio Ugarte B.**"

BASES DEL CONCURSO:

Para Directores de Escuelas Universitarias

1.o Poseer conocimientos equivalentes al de un normalista o bachiller en humanidades.

2.o Comprobar conocimientos administrativos, de contabilidad y del mayor número posible, siquiera en forma elemental, de actividades industriales.

3.o Causas de preferencia: ser normalista, titulado en el Instituto de Educación Física, en la Escuela de Artes y Oficios y haber dirigido con éxito establecimientos de enseñanza industrial o vocacional.

Para Profesores de Talleres I

CURSOS

1.o **Conocimientos generales:** Acreditar poseer por lo menos, los correspondientes al 5.o año primario, saber dibujo industrial y matemáticas.

2.o **Conducta moral y capacidad para la enseñanza:** Acreditar, por certificados de personas responsables, una buena conducta moral, sobriedad y buen cumplimiento de sus obligaciones en el trabajo. Poseer la capacidad para enseñar, tanto en materia de carácter como de método.

3.o **Preparación técnica:** Acreditar el dominio del ramo que va a enseñar. La Comisión fijará las pruebas a que podrán ser sometidos los concursantes.

4.o **Motivos de preferencia:** Práctica en la enseñanza del ramo, iniciativa y un mayor grado de cultura general.

EJERCITO Y ARMADA

Manifestación de despedida

Hoy, a las seis y media de la tarde se verificará en el Club Militar la manifestación de despedida que en honor de los militares que parten a Europa, les ofrecerán los jefes y oficiales de la guarnición.

Los jefes y oficiales festejados son los señores comandantes Indalicio Tellez, Galvarino Andrade y Ricardo Olea; Intendente militar, señor M. Bisquert; mayor, señor Angel C. Espinoza; capitanes, señores Ernesto García F., Francisco J. Quevedo, Federico Lorca, Pedro Lagos, Diego Aracena, Armando Castro y Galvarino Zúñiga; contador, señor Juan Saldivia; tenientes señores Gustavo Luco, Carlos Montecinos y Gustavo Pinto, y mecánico señor Ricardo Seabroock.

Próximamente el Club Militar ofrecerá una recepción en honor de nuestros aviadores, a la cual se invitarán a los jefes y oficiales de la guarnición, adictos militares extranjeros y distinguidas personas del elemento civil.

Batallón Telégrafos

El teniente coronel señor Emilio Salinas fué nombrado comandante del Batallón Telégrafos, dejando de pertenecer a la sección V del Comando de la II División.

II División

El mayor señor Armando García fué nombrado jefe de la Sección V del Comando de la II División.

Regimiento Dragones

Comandante del Regimiento Dragones fué designado el teniente coronel, señor Belarmino Fuenzalida.

ASCENSO.—El teniente primero señor Arístides Rojas, fué ascendido a capitán.

Estado Mayor General

El teniente coronel señor Florencio Meza ha sido destinado al Estado Mayor General.

Sub-Secretario de Marina

Se le ha concedido feriado al subsecretario de Marina, señor Pedro Cifuentes. Lo subrogará en su ausencia el jefe de sección, señor Ismael Morales.

RETIRO DE LA ARMADA.—Se ha concedido su retiro de la Armada al guardiamarina señor Alfredo Searle.

DESTINACIONES.—El Ministerio de la Guerra ha decretado las siguientes destinaciones:

Capitanes: señor Jasé Monte, al Tacna; señor Jorge Garretón al Arica; teniente señor Julio O'Rvan Nieto, a la Oficina de Reclutamiento del Departamento de Santiago; y cirujanos: señor Víctor Villalón, al Tacna; señor Héctor Orrego, a la Escuela Militar, y señor Aliro Pérez, al Pudeto.

LICENCIA.—Se concedió licencia a los tenientes señores Abel Cataldo y Armando Alarcón.

Regimiento Valdivia

Comandante de esta unidad se nombró al teniente coronel señor Matías Díaz Quinteros.

Regimiento Lautaro

El teniente coronel señor Julio Franzani fué nombrado comandante del Lautaro, dejando de pertenecer al Departamento General de Guerra.

PATENTE DE NAVEGACION.—Patente de navegación se ha concedido a los vapores "Allipén", de 1,188 toneladas; "Don Ricardo" y y "Maule", de 1,653 toneladas cada uno.

JUGO DE UVA
MARAMBIO
PEDIDOS: TELEFONO 2321

Catecismo, Nitro-Ozona
Enseña cuán sencillo es recuperar la salud y conservarla; salvarle en ataques fulminantes, apoplegía, asfixia, síncope, envenenamiento, etc.; adquirir inmunidad absoluta contra los contagios e infecciones de todo género y cuán fácil es burlar toda epidemia en su mayor apogeo, sin necesidad de imponerse privaciones; todos los flagelos habidos y por haber y el enjambre de microbios parásitos, que tanto alboroto levantan y que, sin embargo, todos en conjunto son tan inferiores a una sola idea del hombre.
PIDASE A
LUIS LOWE
CLARAS N.o 149 — CASILLA 833 — SANTIAGO

ELECTRICIDAD
EMPLEE USTED ENERGIA ELECTRICA
Consulte nuestras
NUEVAS TARIFAS
Para: CALEFACCION, COCINAS, EMPALMES, AVISOS LUMINOSOS, INSTALACIONES AGRICOLAS.
Visítenos o avísenos si desea que nuestro empleado vaya a su casa
Compañía Chilena de Electricidad Ltda.
Santo Domingo N.o 789 esquina de San Antonio
Njo.

EL INCENDIO DE "LA CISTERNA"

LOS CARABINEROS TRABAJARON CON ENTUSIASMO EN LA LUCHA CONTRA EL FUEGO

En relación con el incendio de La Cisterna, de que "La Nación" dió detallada cuenta, un respetable vecino de aquella localidad nos ha dirigido la comunicación que insertamos a continuación:

En "La Nación" de hoy se da cuenta del incendio que se produjo ayer en la madrugada en La Cisterna; en dicha relación se comenta elogiosamente la actuación de la policía comunal, en circunstancias que la verdad de lo ocurrido no es esa, la policía brilló por su ausencia, y el primer policial que se presentó al sitio del incendio fué el guardián primero Morales a las 4 1|2 A. M., es decir, hora y media después de haber principiado el fuego. El comandante don Eufemio Zúñiga se presentó a las 4.50 A. M., hora cincuenta minutos después, a pesar de que el regidor don Luis A. Concha Venegas, les hizo dar dos veces aviso de lo que ocurría. Además la alarma se daba con toques de campana y disparos de revólvers que hizo despertar a todo el vecindario, menos a la policía.

Los que prestaron importantísimos servicios, fuera de los bomberos, fueron los carabineros destacados en la Empresa de los tranvías de San Bernardo, las clases y soldados de la Escuela de Aviación, y Ferrocarrileros, que viven en esta localidad, los mecánicos de la referida Empresa y numerosos vecinos.

Con esto queda comprobado el mal servicio que hace esta policía, y no dudamos que el señor Primer Alcalde, que ya tiene conocimiento por el denuncio que le hizo el Regidor señor Concha, tome las medidas del caso para que esto no se repita y el servicio policial se componga y sea una garantía para el vecindario."

Cocoa Day's
ES EL ALIMENTO IDEAL DE
LOS NIÑOS
ANCIANOS
y CONVALECIENTES
N-10

LLEGO A SANTIAGO
la afamada anilina UNIVERSAL para teñir en casa, que domina en Valparaíso y Sur de Chile.
Unica que se garantiza que no mancha y que sorprende a sus clientes con regalos.
40 HERMOSOS COLORES
En venta: en todas las buenas Boticas de la República.
M-19

FERROCARRILES DEL ESTADO

ADQUISICION DE MATERIALES, UTILES DE ESCRITORIO Y DE IMPRENTA, MAQUINARIAS Y HERRAMIENTAS, ETC., PARA EL CONSUMO DEL AÑO 1924

Las propuestas públicas por materiales, útiles, etc., para el consumo de la Empresa durante el año 1924, cuyos pormenores se detallan en los cuadenos impresos (Grupos) que están a la venta en la Secretaría del Departamento de Materiales y Almacenes en la Estación de Alameda, serán abiertas en dicho Dpartamento, a las 3 de la tarde de los días que a continuación se indican, siendo sus valores aproximados, los siguientes:

El 14 de Marzo de 1924

Grupo	N.o 10.—Cordeles y cables manila..	$	11,500.00
”	N.o 12.—Cueros, suelas y correas..		164,000.00
”	N.o 16.—Empaquetaduras, mangueras y artículos de goma..		89,500.00
”	N.o 31.—Productos químicos y artículos de desinfección..		128,000.00

El 31 de Marzo de 1924

Grupo	N.o 17.—Faroles, lámparas y accesorios.	$	174,000.00
”	N.o 20.—Herramientas, neumáticos y, repuestos..		863,500.00
”	N.o 36.—Telégrafos, teléfonos y timbres.. ..		476,000.00

El 22 de Abril de 1924

Grupo	N.o 25.—Materiales de alumbrado acetileno equipo y material para soldadura autógena y eléctrica..	$	132,000.00
”	N.o 27.—Material para alumbrado eléctrico de locomotoras y equipo..		655,000.00
”	N.o 29.—Pernos, tuercas, remaches, chavetas y golillas..		212,000.00
”	N.o 30.—Pintura, barnices y útiles para pintar..		707,000.00

El 6 de Mayo de 1924

Grupo	N.o 33.—Repuestos para locomotoras, carros y coches..	$	3.882,000.00

El 23 de Mayo de 1924

Grupo	N.o 4.—Artículos de mercería..	$	150,000.00
”	N.o 6.—Bronce, cobre, plomo, zinc, laminado en barras y en planchas. . ..		39,500.00
”	N.o 9.—Géneros varios y artículos de tapicería..		160,000.00
”	N.o 23.—Maquinarias..		78.000.00

El 10 de Junio de 1924

Grupo	N.o 21.—Herramientas en general..	$	173,000.00
”	N.o 26.—Materiales para alumbrado y fuerza eléctrica..		295,000.00

Bases y antecedentes en la Secretaría del Departamento de Materiales y Almacenes en la Estación de Alameda.

Santiago, Octubre 8 de 1923.

M—18

Se solicitan propuestas públicas para el 24 de Junio próximo, por cambios y cruzamientos.

Bases y demás antecedentes en la Secretaría del Departamento de Materiales y Almacenes, en la Estación de Alameda.

Santiago, 29 de Febrero de 1924.

Se solicitan propuestas públicas por relojes registradores de tiempo.

Bases y detalles en la Secretaría del Departamento de Materiales y Almacenes en la Estación Alameda

Santiago, 9 de Febrero de 1924.

M—15

Primera Zona

Pídense propuestas públicas para la ejecución y arreglo de varias casitas para cambiadores, en la estación Yungay.

Bases y antecedentes en la oficina del Ingeniero del Primer Distrito, Estación Mapocho, todos los días, de 15 a 18 horas.

Las propuestas se abrirán el día Lunes 17 del presente, a las 17 horas, en la misma oficina.

El Ingeniero de Distrito.

M—14

SEÑALIZACION, TELEGRAFOS Y TELEFONOS

Propuesta para el suministro de materiales

Solicítanse propuestas públicas para el suministro de los siguientes materiales telegráficos y para teléfonos selectores:

APARATOS.
CABLES.
DUCTOS DE CONCRETO.
MATERIAL DE LINEA, TELEGRAFO, EN GENERAL.
MADERAS.

Las propuestas se abrirán el Lunes 26 de Mayo, a las 15 horas, en la oficina del Jefe del Servicio, Estación Yungay.

El valor total aproximado de las propuestas que se solicitan, asciende a $ 600,000 moneda corriente.

Bases y demás antecedentes pueden consultarse desde el Lunes 25 del actual, en la Secretaría de dicho Servicio, de 14 a 16 horas, a excepción de los Sábados.

EL JEFE DEL SERVICIO DE SEÑALIZACION.

Febrero 16 de 1924.

DEPARTAMENTO DE LA VIA Y OBRAS.—ESTACION MAPOCHO

Se llama la atención al aviso que se publica en "El Diario Ilustrado", pidiendo propuestas para la construcción de casas para el personal en la Estación Cartagena.

PROPUESTAS ARRENDAMIENTO KIOSCOS ESTACION ALAMEDA

Se solicitan propuestas públicas para el arrendamiento y explotación de dos kioscos ubicados en las ventanas de la Sala de Boletería 1.a clase, en la Estación Alameda, de propiedad de la Empresa.

Las propuestas se abrirán el 13 del actual, a las 15 horas, en la Administración de la Zona, Estación Alameda.

Bases y antecedentes en la Oficina antes nombrada.

EL ADMINISTRADOR DE LA 2.a ZONA.

Falsificación de títulos de Cacheutas

ESTE ANTIGUO PROCESO, QUE CAUSO ALARMA PUBLICA EN SU TIEMPO, VUELVE A PRODUCIR SENSACION

EL JUZGADO SUMARIANTE ORDENA LA DETENCION DE UN CONOCIDO CABALLERO EXTRANJERO POR HALLARSE MEZCLADO EN ESA FALSIFICACION

Desde hace mucho tiempo se instruye en el primer Juzgado del crimen un proceso sobre falsificación de títulos de Cacheutas, que en sus comienzos despertó gran interés en el público y especialmente en los círculos bursátiles.

Como se recordará, en la época que se hizo el denuncio de esta falsificación, los comentarios obligados en los círculos sociales y bursátiles se refirieron a este hecho que tomó proporciones de un verdadero escándalo.

En los días en que se descubrió la superchería, no se habló de otra cosa en todos los corrillos. Y el proceso de las Cacheutas pasó a ocupar un lugar expectante en la justicia del crimen.

Y como todos los procesos que se instruyen en Chile se eternizan, debido a las [illegible] judiciales, pasó lo mismo con éste y poco a poco el famoso asunto pasó a segundo orden y se fué olvidando del todo.

Pero de improviso la Corte Suprema celebró una reunión extraordinaria y tomó acuerdos que causaron honda impresión en todos los círculos, especialmente en los judiciales, acuerdos que fueron anticipados en este diario y que se refirieron entre otros al proceso de las Cacheutas.

Según aquel alto tribunal, numerosos procesos que causaron alarma pública, estaban paralizados en los juzgados con grave detrimento para la correcta administración de justicia, y sobre ellos llamaba la Corte Suprema la atención de los magistrados encargados de su tramitación.

Estos acuerdos de la Corte Suprema que se refirieron a procesos que se siguen en todo el país, impulsó considerablemente la marcha de ellos y las Cortes de Apelaciones tomaron viva nota recomendando a los jueces de su jurisdicción el pronto despacho de los asuntos pendientes y muy especial el de aquellos a que se refería el más alto tribunal de la República.

Desde entonces el proceso de las Cacheutas recibió un considerable impulso y fueron muchas las personas de nuestro mundo social y bursátil que fueron llamadas al primer juzgado del crimen a declarar.

Siguió el juez señor Villagra conociendo en este proceso y las diligencias fueron tomando más importancia hasta el día de ayer en que el magistrado ordenó la prisión de un conocido caballero extranjero que aparece estrechamente mezclado en esas falsificaciones.

EN EL PUENTE DE LA PIRAMIDE ASALTARON A SU VICTIMA

Y AL EFECTUAR UN SEGUNDO ATENTADO FUERON VIGOROSAMENTE REPELIDOS

En el puente de la Pirámide fué asaltado antenoche el comerciante de la Vega Central, don Juan Lineros, por dos individuos, quienes después de agredirlo lo despojaron de una cantidad de dinero y de algunas especies de valor que llevaba consigo, entre ellas un cortaplumas.

La víctima de este asalto dió cuenta del hecho a la Sección de Seguridad y un agente inició las investigaciones, hasta dar con el paradero de los asaltantes que resultaron ser Eduardo Castro Villouta y Manuel Castro Silva, ambos ladrones conocidos.

Estos sujetos después de asaltar al señor Lineros, se encontraron con otro individuo, pero éste que iba armado, sacó un cuchillo y le dió de puñaladas a su asaltante, dejándolo mal herido.

El delincuente en desgracia, sin decir a nadie lo que le había pasado, se dirigió calladito a la Asistencia Pública con el objeto de curarse de su última aventura.

Pero en esta ocasión fué cuando el agente que andaba ocupado en las investigaciones para descubrir a los autores de este asalto, le echó el guante y supo además quién era su compañero, el que no demoró gran cosa en caer en manos de la policía.

Ambos individuos fueron trasladados a la Sección de Seguridad, donde confesaron la culpabilidad del asalto de que se les acusaba.

En la mañana de hoy serán puestos a disposición del juzgado del crimen para ser interrogados por el juez señor Aguirre, quien les iniciará el sumario correspondiente.

ACLARACION DE LA SITUACION DE UN COMERCIANTE

DON CELESTINO SANDOVAL EXPLICA LAS ACTUACIONES QUE LO HACEN APARECER MEZCLADO EN EL PROCESO CONTRA EL PADRECITO JUAN

Las estafas del padrecito Juan han llevado a los estrados judiciales a numerosas personas, tanto víctimas como otras que aparecen relacionadas con las estafas que aquél cometía.

Entre éstas hubo de presentarse al juzgado del crimen que tiene a su cargo la sustanciación del proceso en cuestión, el señor Celestino Sandoval Chaves, que aparece como acreedor del estafador, por una suma de doce mil pesos.

Una vez interrogado el señor Sandoval, que es la tercera persona de este apellido que aparece en la causa, fué dejado en libertad y la justicia dió por terminadas sus relaciones con él.

A este respecto, el señor Sandoval, y con relación a ciertas publicaciones hechas en un diario de ayer, ha venido a hacer presente a "La Nación" que él es comerciante propietario de la Farmacia "Alameda" y que conoció a Lisandro Sandoval Valenzuela en su juventud, su madre lo envió a Chillán a estudiar en la Escuela Agrícola.

Dejó de verlo, nos dijo, por espacio de quince años, y finalmente vino a Santiago a comunicarle que iba a casarse con una viuda, para lo cual él le facilitó dinero.

Posteriormente vino a darle cuenta de que algunos parientes de aquélla la tenían secuestrada y le iban a arrebatar tanto los bienes de ella como los suyos, y que por esta circunstancia le pedía que se reconociera acreedor suyo por la suma indicada.

El accedió en atención a que le tenía gran estimación, pues como le tenía por una persona seria y le debía grandes cuidados, que aquél le había prestado durante una enfermedad.

Intento de suicidio

La 4.a Comisaría remitió a la Asistencia Pública a la joven Amanda Morales con una conmoción cerebral y graves contusiones internas en el cuerpo.

Esta joven, que tiene su domicilio en calle Gálvez N.o 971, se arrojó desde un segundo piso con el objeto de quitarse la vida.

Según las investigaciones policiales, la causa de esta determinación fué la de estar amenazada por uno de los tenorios del barrio de ser asesinada, si no correspondía a sus amores.

De este hecho se dió cuenta al Juzgado del Crimen.

Un crimen en San Miguel

Ayer fueron puestos a disposición del Juzgado del Crimen de turno, Oscar Morales Toro y Honoria Godoy Gajardo, acusados de ser los autores del homicidio de Luis Navarro González.

Este último fué asesinado a puñaladas por los detenidos en casa de una tal Margarita.

La policía de la comuna de San Miguel tan pronto tuvo conocimiento del crimen aprehendió a los hechores, los que fueron trasladados a Santiago.

Después de ser interrogados por el juez señor Aguirre, ambos detenidos quedaron incomunicados.

LOS RESULTADOS DE UNA TRAGEDIA

ABOGADOS QUE SE DAN DE BOFETADAS Y BASTONAZOS EN UNO DE LOS JUZGADOS DEL CRIMEN

En los círculos judiciales ha sido muy comentado el incidente personal ocurrido a mediodía de ayer en el segundo Juzgado del Crimen entre los abogados señores Salvador de la Vega Salgado.

El primero de los profesionales nombrados defiende ante el segundo Juzgado del Crimen a la señora Zulema Arenas Lavín, a quien se acusa en compañía de Jorge Sangtz de haber intentado de asesinar por medio del veneno a don Eleuterio López, su esposo.

Y el segundo actúa en ese proceso defendiendo los intereses del señor López y denunciando a los sindicados de culpables como autores de los crímenes que se les imputa.

Ayer a mediodía se encontraron estos caballeros en el Juzgado del Crimen y sin decirse una palabra que indicara el hondo abismo que existía entre los dos, se fueron a las manos: el primero dando de bofetadas al último, y éste de bastonazos al primero.

¿La causa?

Chismes que nunca faltan en los círculos judiciales y que a veces suelen ser inexactos.

Pero en este caso se decía que el señor de la Vega había oído manifestar que el abogado señor Salgado se había referido a su persona en términos que consideraba ofensivos.

En los momentos en que las bofetadas y los bastonazos causaban su efecto, llegaron dos ayudantes de la Sección de Seguridad y procedieron a separar a los combatientes que después de las respectivas explicaciones se dieron un aprentón de manos y tan amigos como antes.

POR FIN DE ESTACI

REALIZACION

EXTRAORDINARIA DE TODAS LAS EXISTENCIAS

MEDIAS

ALGODON, colores surtidos	$ 0.95
NEGRAS, tupidas	$ 2.50
HILO mercerizadas	$ 3.90
HILO mercerizadas, trasparentes	$ 4.80
VELO de hilo, trasparentes	$ 5.80
HILO fino, con flecha	$ 5.90
SEDA, con costura	$ 5.60
UN LOTE medias de seda, ligeramente averiadas	$ 3.80

CALCETINES

ALGODON, colores surtidos
ALGODON, clase superior
ALEMANES, colores surtidos
HILO mercerizado, colores y negros
SEDA, con costura
HILO, con flecha calada
HILO de Escocia
SEDA natural, lo más durable

Además hay un inmenso surtido en CORBATAS Y PAÑUELOS, a precios de verdadera liquidación

LA REINA de las MEDI

AHUMADA 360

PADRES DE FAMILIA

Cuando sus niños lloren, deles una entretención: obséquieles un juego de los publicados en "La Nación". Precio sesenta centavos

MOVIMIENTO HABIDO EN 13 DE MARZO DE 1924

CORTE SUPREMA

Primera Sala. — 1 Recurso de amparo de Facundo Contreras, acuerdo y trámite.

Las demás no vistas.

Segunda Sala. — Se ocupó de las causas en acuerdo.

Tribunal Pleno

1 Recurso de queja de Silverio Ramírez, pendiente; 2 Recurso de queja de Manuel Cortés C., pendiente.

Alegaron

Don Fernando Alessandri, contra el recurso en la primera y revocando en la segunda.

Vueltas al Roy por jubilación del señor Ministro Salas

Carmen Morales viuda de López con Pedro Pablo López, casación fondo.

Mancilla y Díaz con Municipalidad de Iquique, casación fondo; y

Luis H. Latrille con Eduardo Vargara Cornejo, Lucsic y otros, dondo.

CORTE DE APELACIONES

Primera Sala. — Jueves 13, señor Mac-Iver.

1 Contra Roberto Cortés Monroy, aprobada; 2 Sumario por muerte de Luis Zelada, aprobada; 3 Contra María Vergara, aprobada con declaración; 4 Guadalupe Arce contra Rodolfo Moscoso y otro, aprobada; 5 Contra Eugenio Quezada, aprobada; 6 Contra Oscar González Ferreira, aprobada; 7 Sumario por muerte de Jerónimo Espinosa, aprobada; 8 Contra Miguel Pino, aprobada; 9 Sumario por muerte de Horacio Sepúlveda, aprobada; 10 Sumario por incendio en Eleuterio Ramírez 736, aprobada; 11 Contra Jacinto Yáñez, aprobada; 12 Sumario por muerte de Carlos Moncada, aprobada; 13 Sumario por suicidio de Juan de Dios Quezada; 14 Contra Francisco Valencia, aprobada; 15 Sumario por muerte de Guillermo Fuenzalida, aprobada; 16 Denuncia de José Rufino Valenzuela, por estafa, confirmada; 17 Julio Bustos contra Luis Villalón, confirmada; 18 Julián 2.o Montero contra Miguel Mazzoni, en acuerdo.

Secretario, el señor Fabres.

Don Julián Montero, parte, alegó por la revocatoria, en la 18.

Segunda Sala. — Relator, señor Varas.

1 J. Rojas Muñoz, aprobada; 2 R. Wedeles con F. Laboé, revocada; 3 E. Naudon con A. Ruz, desistida; 4 C. Lelat con O. de Castro, aprobada; 5 Banco de C. Unido con R. Bustos, confirmada; 7 Canalistas Leyton con no, confirmada; Chile con E. 10 Droguería palidad de

Alegaron

En la 2.a, vocando.

En la 4.a, don Román C.

En la 7.a, revocando.

En la 10, don Pedro Vel

Tercera Sala. — falta de personal

Cuarta Sala. González.

1 Sumario acuerdo y dolfo Cristi, ze contra Sam efectos; 4 Luis aprobada; 5 Na valdo de Castro niel Ronda con mite; 8 Daniel Mascall, trámite.

No vistas las

Alegaron

En la 2.a, O'Ryan.

En la 3.a, con don Raf el

En la 4.a, confirmando.

En la 6.a, don con don Horacio món Claudio Bri

ALGUNAS OCASIONES MUY IMPORTANT

LOS PRECIOS NO PUEDEN SER MAS REDUCIDOS

EN COMESTIBLES (SUBTERRANEO):

Aceites

ACEITE Español de Tortosa, con nuestra marca, garantizado, puro de Oliva, lata de 1 litro, neto, a **$ 6.50**

LATA de 2 1/2, litro neto, a **$ 16.20**

LATA de 5 litros, neto, a **$ 31.80**

ACEITE Italiano, marca Gath y Chaves, garantizado, puro de Oliva, lata de 1 litro, a **$ 6.20**

LATA de 2 1/2 litros, a **$ 16.40**

ACEITE Italiano "Extra Virgen" Crema de Lucca, marca Gath y Chaves, lata de 1 litro **$ 7.90**

Conservas

SARDINAS Curbera en aceite de Oliva, lata de 180 gramos, a **$ 1.30**

SARDINAS Curbera en aceite de Oliva, lata de 230 gramos, a **$ 1.95**

SARDINAS Curbera en aceite de Oliva, lata de 380 gramos, a **$ 2.95**

SARDINAS Curbera en tomate, lata de 180 gramos, a **$ 1.30**

ATUN en aceite de Oliva, marca Rodel Filo Freres, lata 500 gramos **$ 7.25**

ATUN en aceite de Oliva, marca Amoeux Freres, lata 500 gramos, a **$ 9.90**

ATUN en aceite de Oliva, marca Tenauros, lata 500 gramos, a **$ 8.90**

ATUN en aceite de Oliva, marca Saupiquet, lata 500 gramos, a **$ 10.50**

ATUN Italiano, marca Pretto, lata 1,000 gramos, a **$ 15.80**

Tées

TE Special Gath y Chaves de Ceylán, calidad finísima, muy aromático, lata de 230 gramos neto **$ 3.85**

LATA de 460 gramos neto **$ 7.60**

TE Chino, extra-superior, con nuestra marca, special para mezclas, caja de 230 gramos neto **$ 7.50**

CAJA de 460 gramos neto **$ 14.50**

Cocoas y Cacaos

COCOA Van Houten, etiqueta marrón, lata de 115 gramos **$ 2.00**

LATA de 230 gramos **$ 3.90**

LATA de 460 gramos **$ 6.95**

FLORAVENE Alimento Ideal, compuesto de Cacao, Avena y Azúcar, etiqueta verde, para niños, a **$ 3.95**

ETIQUETA roja, para adultos, **$ 3.95**

Sal

SAL Cerebos, lata grande, a **$ 2.60**

SAL Selphose, lata **$ 1.95**

Bacalao

BACALAO Escocés, sin espinas, el kilo **$ 6.90**

BACALAO Escocés, espinas, el kilo **$ 6.90**

N CAMISERIA

CAMISAS de color, buen gusto, con blados y un durable, a **$ 13.90**

CAMISAS con pechera de piqué en color, vedad, con dos **$ 22.90**

CALZONCILLOS lienzo especial, batista labrada **$ 6.95**

CALZONCILLOS color, varias dos de medidas **$ 11.50**

CUELLOS ingleses lo, (saldos de **$ 1.60**

CUELLOS blancos superior, blancos **$ 1.95**

Exposición de Modas de Otoño

LAS SUPREMAS CREACIONES DE LOS MODISTOS DE PARIS. MODELOS NOVEDOSOS Y EXCLUSIVOS EN TRAJES, VESTIDOS, TAPADOS Y SOMBREROS. PIELES FINAS. SOBERBIA PRESENTACION. ALTA ELEGANCIA.

SALONES DEL 3.er PISO

Gran Réclame a $ 19.50

CUADROS IMITACION OLEO, REPRODUCCIONES DE LOS MAS CELEBRES PINTORES, CON FINO MARCO, DIFERENTES MOTIVOS.

TAPICERIA
(4.o PISO)

SECCION SALDOS

HALL DE BLANCO (1.er Piso)
BARATURAS PERMANENTES. — PRECIOS INFIMOS

GATH & CHAVES

Oportunidad a $ 59

CORTES DE CASIMIR INGLES, PARA GUSTOS Y FANTASIAS DE ULTIMA MODA, PARA DIA ESTACION

SASTRERIA MEDID
(2.o PISO)

L DEPORTE CHILENO Y LAS AFILIACIONES INTERNACIONALES

'La Nación" ha publicado en los s 8 y 9 del presente el estado tesorería de la Confederación ilena de Deportes, que preside el usiasta deportista don Jorge ite G.

Es indudable que después de la ilicación del estado financiero de colectividad jefe del deporte chi-, no podremos negar, sin incu- en un delito, la obra monu-ital y patriótica de esta institión.

Nacida a la vida sólo al calor estímulo particular, ha venido nando sin cansancio por levantar deporte nacional, y, sus 15 años existencia dedicados por entero a difusión del espíritu depor- merecen la atención y el res- de cuantos le rodean.

u labor de propaganda ha ren- siempre los mejores frutos y o en el país como en el extran- se le reconoce como la única ctividad jefe en nuestro país. a Asociación de Deportes Atléti- de Chile le debe su vida a la federación Chilena; como una dre amante guió sus primeros os, le acarició tiernamente en su ncia y cuando menos lo espe-amos optó por retirarse y aban-ando el hogar, se lanzó en busca nuevos horizontes.

a mayoría de las ramas del orte se han desarrollado bajo endón de la Confederación Chi- que no omite sacrificios de gún género por desarrollar su grama de educación deportiva. afiliadas, comprendiendo su ro rol en estas actividades, proporcionan espectáculos gratuitos al pueblo, como las carreras pedestres de la Federación Atlética de Chile, que llenan de júbilo a los hijos del trabajo.

En muchas ocasiones, también ha paseado el tricolor, entre los aplausos de la multitud, conquistando en la arena extranjera sonados triunfos para nuestro país que posteriormente se han traducido en corrientes de afecto internacional entre los pueblos que han participado en esas jornadas memorables.

Hace poco, Quintín Romero visitó al Presidente de la República, S. E. don Arturo Alessandri dijo al campeón lo que copio:

"Bien Quintín: Ha hecho Ud. por el país más que muchos personajes políticos y diplomáticos que han viajado por Europa". Esto prueba hasta qué punto tienen valor los acontecimiento deportivos de carácter internacional y el pensamiento del Gobierno ante este problema, y es muy natural, los pueblos necesitan convivir para conocerse mutuamente, necesitan oír sus palpitaciones, sus latidos y nadie mejor que un puñado de atletas desempeña más a la maravilla este papel.

Sin embargo, unos pocos ciudadanos opinan de distinta manera en este punto, lo que a mi juicio significa un desconocimiento elemental de la materia. Es peregrino afirmar que las relaciones internacionales es án demás. Una institución jefe deportiva, sin relaciones internacionales, es como un árbol sin hojas el cual no puede cobijarse nadie por falta de sombra. Así, pues, las ramas jefes que buscan la sombra protectora en un árbol así, están expuestas a morir de insolación.

La Confederación Chilena ha gastado la apreciable cantidad de $ 151,251.30 en propagar sus relaciones con el mundo deportivo y un sentimiento patriótico nos obliga a aplaudir esta obra ya que ella representa el esfuerzo exclusivo de los deportistas chilenos y de la savia disposición de sus dirigentes.

Parte de la prensa del país y especialmente el primer diario deportivo de Chile, "La Nación", han contribuído con eficacia al éxito de la Confederación Chilena. Apena, por otro lado, ver algunos rotativos que se han dado a la tarea de perseguir con ensañamiento a esta colectividad sin que haya motivo alguno que lo justifique.

La Comisión Nacional de Educación Física, creada por el Supremo Gobierno y sobre la base de la Confederación Chilena de Deportes (ex-Federación Deportiva Nacional) no puede ni tiene derecho a desconocer esta labor ni menos a atentar contra su vida.

Busquemos la unión, a toda costa, eliminando intransigencias, respetando los compromisos internacionales; y las corporaciones dirigentes, principalmente las instituídas por el Supremo Gobierno contribuyan a esa armonía aceptando lealmente un arbitraje. Así el deporte se habrá salvado entrando a un período de franco progreso.—**Carlos A. Acuña**, presidente de la Liga Obrera de Fott-ball.

FOOTBALL

elación de Foot-Ball de Santiago

ontinúan abiertas las inscripcio- para adquirir derecho de com-r en las diversas series esta-idas por esta colectividad, en el l de la secretaría, Huérfanos , tercer piso, donde pueden pa- diariamente los interesados de a 8 P. M. a inquirir todos los s al respecto.

as series establecidas y los pre-s destinados para los vencedo- de la temporada, son como si-

opas República y Chile.—Para por pasados y livianos de pri-a categoría, respectivamente. ripción: 20 pesos. Premios: me-as de oro y copa para el que e el primer puesto, y medallas plata para el segundo. Los pre-s son iguales en ambas series.

opas Ulises Alvarez, Arauco, uel Blanco y Ecuador. — Para segundos, terceros y cuartos pos que tengan su primer cua- en las series superiores. Ins-ción: 10 pesos. Premios: copa edallas de plata al que ocupe el er puesto, y medallas igual-te para el segundo. En ambas es el precio de inscripción y los nios son iguales.

l valor respectivo de inscrip- de cada equipo deberá acompa-a la suma de 20 centavos por ador hasta el 31 del presente; y entavos desde esa fecha en ade-te. Estas sumas están destinadas mantener el fondo de socorros, icio establecido según disposi- reglamentaria.

advierte a los clubs interesa- que siendo mañana el último para recibir las inscripciones, secretaría atenderá de 3 a 8 P.

a de Foot-Ball de Santiago

ra hoy, a las 6.30 y 7 P. M., en era y segunda citación está ci- el Consejo, en "El Diario Ilus-o". Se nos pide la asistencia en cial a los señores directores os Tagle, Juan Tapia, Juan Ca- y Miguel Núñez.

eben hacerse representar los si-ntes clubs por sus respectivos gados:

nta Elena, Loma Blanca, Car-Walker, Valparaíso Sporting, tania, José M. Infante, Bre- Galvarino, Teniente Godoy, Na-l Sporting, Fígaro.

n esta sesión se tomarán im-antes acuerdos referentes a la ento temporada.

ANTIAGO F. C.—En la can-que este club posee en la Ave- Independencia se efectuará el imo Domingo una interesante ión deportiva, que sin duda se- favorecida por una numerosa urrencia, debido a que el re- obligado a que han tenido que r nuestros aficionados les ha edido presenciar durante un tiempo partidos de interés.

club dueño de casa inaugura el ingo la temporada deportiva, y n de darle mayor realce a los ejos con que celebrará este ntecimiento, ha concertado dos resantes partidos con el Gold s, uno de los más poderosos s de la Liga Metropolitana y este año se presenta con algu- elementos nuevos, que le darán cohesión y potencia a los con-os representativos.

or su parte, el Santiago se pre-a también a hacer debutar en principales equipos a jugado- jóvenes, formados en sus filas ntiles que han demostrado el anterior estar en condiciones actuar con éxito en los equipos eriores.

a Metropolitana de Deportes

—Mañana cerrará el período de ripciones, que con todo éxito se ió el 1.o de este mes. El di-orio se reunirá el Martes próxi- para pronunciarse sobre la so-tud de admisión que numerosos restigiosos clubs han solicitado. secretaría atiende diariamente de 8 P. M., en Agustinas 1060, ofi- 11, en donde se proporcionará clase de datos.

Nueva secretaría.— En la se- del Martes pasado, efectuada el directorio de esta colecti-ad, se acordó invertir una suma siderable en instalar una buena etaría, que esté a la altura en está colocada la institución y al mismo tiempo preste las co-idades necesarias.

A REUNION DEPORTIVA DEL XIMO DOMINGO EN LOS NDOS. — La inauguración del noso campo de juego que ha ad-ido el Luis Arrieta Cañas F. en Los Guindos, ubicado al cos- Norte de la Plaza Egaña, ha ertado gran entusiasmo entre numerosas familias veraneantes s aficionados de la Comuna de oa, tanto más, cuando se anun- el interesante match entre los eros primeros y segundos equi- del Audax Club Sportivo Ita-o y Luis Arrieta, que ha sido ibido con especial agrado por- la calidad de los contendores ara presenciar una interesante ...

os artísticos trofeos donados los señores Alfredo Ratinoff e clo Cruz, servirán de estímulo stos encuentros.

ALPARAISO SPORTING F. C. N TALLERES UNIVERSO F. C. l Sábado se jugará este amis- o a las 4 P. M., en la Quinta mal.

ENIENTE GODOY INFANTIL C.—Todos los jóvenes que de- n ingresar a este club, pueden r a firmar el libro de registro los formularios de la Liga In-il, en Crédito 12', de 6 P. M. adelante.

VIRGINS F. C. — El próximo ningo se llevará a efecto el al-erzo que los socios de este club ecen a su entusiasta presidente ñor Heriberto Cruz R., con mo- o de ser el día de su onomás-o.

EALCNTE DEPORTIVO CON-ROL DE ENTRADAS Y IMPREN- DIENER F. C.—Mañana, a las 30 P. M., se jugará este match tioso concertado entre los clubs ti nombrados en la cancha de s Campos de Sports de Ñuñoa.

Liga Nacional de Foot-Ball

Hasta mañana, de 6 1|2 a 8 P. M., se entregan en la secretaría, los boletos de entradas a jugadores para el campeonato especial, al precio de cuarenta centavos.

El Domingo sólo se expenderán en las canchas talonarios de sesenta centavos.

—Siguen abiertas las inscripciones para la competencia ordinaria en la Secretaría, Huérfanos 1062, tercer piso, de 6 1|2 a 8 P. M., diariamente.

Su valor es de veinte pesos para los primeros equipos y de diez pesos para los equipos siguientes.

La primera división se subdividirá en series, según sea el número de clubs inscritos y la categoría de los mismos. Igualmente las divisiones siguientes, si los equipos exceden de diez.

Los clubs que soliciten inscripción deberán enviar una nota con sus datos estadísticos, Directorio, colores del uniforme, dirección de su secretaría, etc.

Los formularios de jugadores, que pueden recogerse de la secretaría, deberán ser presentados con la cuota de veinte centavos, para fondos de socorros. Los formularios de años anteriores quedan sin valor alguno.

Los premios son una copa definitiva y once medallas de oro para el vencedor de la primera división y once medallas de plata para el segundo. En las series siguientes una copa definitiva y once medallas de plata para el vencedor y once medallas de plata para el segundo.

EL MORNING STAR A LA LIGA METROPOLITANA. — En la Asamblea que celebró anoche esta corporación acordó, por mayoría de votos, afiliarse a la Liga Metropolitana de Deportes en la actual temporada dejando de intervenir en la Copa Chile de la Asociación Santiago, donde le cupo participar durante varios años consecutivos.

VALPARAISO SPORTING F. C. I Y II CON MIRAFLORES STARD F. C. I Y II DE PEÑAFLOR. — El Domingo próximo se jugará este amistoso en Peñaflor, a las 2 1|2 P. M.

VASCONIA F. C. CON GARCIA HNOS. F. C.—Mañana, a las 3 P. M., se jugará este amistoso en competencia por un objeto de arte, en la cancha del Estadio Santa Laura.

CICLISMO

LA SELECCION NACIONAL

EL JURADO QUE CONTROLARA LA REUNION DEL DOMINGO PROXIMO EN EL VELODROMO BARCELONA

Gran entusiasmo se nota entre los amantes de este deporte por asistir a la primera selección de los campeones chilenos que la Unión Ciclista de Chile inicia el próximo Domingo en el Velódromo del Club Deportivo Barcelona, situado en la calle de San Pablo 4848, iniciándose el programa a las dos de la tarde.

Los doce representantes de Santiago que en esta ocasión defenderán los colores metropolitanos los señores Pau, Brito, Juillet, Salinas, Bermejo, Rocuant, Vidal, Jara, Venegas, Morales y Araya se aprestan con todo entusiasmo para competir con los representantes de provincias, procurando por todos los medios posibles por mantener siempre los puestos de avanzada entre los ciclistas nacionales y así demostrarle a los diestros y leales adversarios el grado de adelanto que ha alcanzado el ciclismo en la capital.

Antes de iniciarse las pruebas se le comunicará al público los nombres de los corredores de provincias que se encuentran en la capital y en las pruebas que van a intervenir a más de las oficiales.

JURADO QUE CONTROLARA EL TORNEO

El Comité Directivo que dirigirá la reunión es el siguiente:

Comisario general: Don Alberto Davinson y don Erasmo Salvador Vásquez C.

Juez de partida, don José Olea.

Jueces de llegada, señores: Emilio Gonzáles, José Abeleida, Francisco Valdés, Rigoberto Saavedra, Miguel Ballestero y Jesús Palou.

Juez del departamento de corredores, señor Antonio Robles.

Anunciadores oficiales, año es Héctor Sola y Carlos Arancibia M.

Cronometrador oficial, señor Farías y ayudantes Robles Antonio, Arancibia Carlos.

Jueces de cancha, señores: Guillermo Guersetich, Luis Salinas, Ernesto Contreras y Ramiro Collado.

Tesorero general, señor Gabriel Leiva Muñoz.

Se ruega a todos los señores que forman el jurado procuren llegar a las dos de la tarde a fin de no atrasar el desarrollo del programa.

Se comunica a los señores corredores que las inscripciones se cierran hoy, a las 6 de la tarde y se reciben donde el señor Antonio Robles, San Antonio 150, no recibiéndose por ningún motivo después de la hora indicada.

CLUB CICLISTA CHACABUCO.—Cita a junta general para hoy, a las 9 P. M., en primera convocatoria a las 9.30 P. M., en segunda.

CLUB CICLISTA CONDOR.—Cita a junta general para hoy, a las 9 P. M., en primera citación, y a las 9.30, en segunda, en Huérfanos 1042.

Tabla: Repartición de premios a los vencedores del campeonato interno de la presente temporada. Repartición de los Estatutos. Formación del team de foot-ball, e inscripción en Asociación o Liga de esta capital.

RU-BER-OID

EL RUB-ER-OID LEGITIMO

El RU-BER-OID *legítimo*—el techado absolutamente impermeable—es fabricado exclusivamente por The Ruberoid Company.

La marca de fábrica, con el hombre señalando el rollo de techado, aparece en cada rollo del RU-BER-OID *legítimo*. Insista en ver esta marca de fábrica antes de pagar por el techado.

Las imitaciones baratas nunca durarán tanto como el *legítimo*. El RU-BER-OID no necesita reparaciones, es absolutamente impermeable y prestará servicio durante muchos años.

Solicite de nuestro representante informes completos sobre el verdadero RU-BER-OID.

Representantes

GRACE y Cía.

SOCIEDAD ANONIMA.—SANTIAGO

The Ruberoid Company, New York

Liga Infantil de Foot-Ball

Continúan abiertas las inscripciones en San Antonio 30, para la presente temporada, cerrándose el Martes próximo, a las 9 P. M., advirtiéndose que por ningún motivo se aceptarán éstas después de esta fecha.

El valor por división es de 12 pesos para la primera, 10 para la segunda y 8 para la tercera.

Los formularios se entregan en el mismo local y se pueden retirar sin costo alguno.

La estatura y edad para cada división, son las siguientes: 1.a división, 1.50 mts. y hasta 18 años; 2.a división, 1.45 mts. y hasta 16 años; 1.40 mts. y hasta 14 años para la 3.a división, especificaciones que deben consignarse en los formularios.

—El Directorio se reunirá el próximo Martes, a las 8.30 P. M., en "El Mercurio".

LIGA OBRERA DE FOOT-BALL. —Siguen abiertas las inscripciones para la presente temporada. El valor de ellas es de 18 pesos la primera serie, 15 la segunda y 12 la tercera. Se reciben diariamente en Mapocho 1750, señor Roberto Barrueto; Arturo Prat 1489, señor Luis Huerta; Moneda 2329, señor Canales; y Toesca 2055, señor Manuel Peña.

Se abrirá la temporada con un campeonato interno que se jugará en la cancha San Ramón.

Britania F. C.—Junta general para hoy, a las 9 P. M., en San Filomena 151.

Centro Deportivo "Pedro Montt". —Directorio para mañana, a las 4 P. M., en el local de costumbre.

OROMPELLO F. C. — El Domingo próximo, a las 2.30 P. M., en la cancha Esperanza, se empezará a desarrollar el programa con que esta institución celebra su 4.o aniversario. Habrá un campeonato de foot-ball con medallas de plata como estímulo y pruebas de atletismo.

El Domingo 23 se verificará una fiesta social en Lo Ovalle, donde se repartirán los premios.

CITACIONES

Unión Chilena F. C.—Junta general para hoy, a las 8 1|2 P. M., en Matucana 71-A.

Constitución F. C.—Directorio para hoy, a las 8 P. M., en Lord Cochrane 1175.

Universal F. C.—Junta general para hoy, a las 8 1|2 P. M., en Vergara 677.

Teniente Godoy Infantil F. C.— Junta general para hoy, a las 8.30 P. M., en Crédito N.o 421.

Victoria de Chile F. C.—Junta general para hoy, a las 8 P. M., en Av. Salvador esq. Pasaje Mujica.

Germinar F. C.—Junta general para hoy, a las 8.30 P. M., en el local de costumbre.

General Borgoño F. C.—Junta general para hoy a las 9 P. M., en "El Mercurio".

ESGRIMA

FEDERACION DE ESGRIMA DE CHILE.—De orden del señor presidente se cita al Consejo Directivo para hoy, a las 7 P. M., en Huérfanos 1062, tercer piso.

Tabla: Campeonato Nacional de Esgrima.

NATACION

CLUB NAUTICO "QUINTA NORMAL" —En sesión de antenoche de este Club, acordó llevar a efecto el Domingo 23 del presente, en la Piscina del Stadium Policial una fiesta náutica que tendrá como base un match intercity-club de Waterpolo, entre el Serena de Valparaíso y el Quinta Normal de esta capital.

Dado el entusiasmo que han demostrado los aficionados por asistir a estos concursos y el programa elaborado por el Directorio del Club, esperamos ha de resultar una fiesta del agrado del público.

Próximamente daremos a conocer el programa.

EXCURSIONISMO

CENTRO DEPORTIVO BOGOTA. —La Dirección de este club está estudiando la manera de establecer la sección excursionismo.

CUERPO DE EXPLORADORES CAUPOLICAN.—Cita a junta general para hoy, a las 8 P. M., en primera convocatoria y a las 8.30 P. M., en segunda a objeto de pronunciarse sobre la siguiente tabla.

Próxima excursión, excursión de Semana Santa y elección de delegados ante la Asociación Atlética.

BASKET-BALL

Liga de Basket-Ball y Valley-Ball de Santiago

Hoy, a las 9.15 P. M., en primera citación y a las 9.30 P. M., en segunda, se reunirán el Consejo de esta Liga, en Delicias 1312, con el objeto de resolver importantes asuntos que son de gran interés para la marcha de la institución.

El Directorio de la institución, en su última sesión confeccionó la siguiente tabla para la orden del día:

Lectura de la memoria anual por el señor presidente, y

Elección del nuevo Directorio.

Además en esta sesión deberán presentarse todos los representantes de los clubs afiliados, como asimismo los que deseen afiliarse.

Las cuotas fijadas por el Directorio son las siguientes:

Cuotas anual, $ 15; por inscripción de equipos, $ 5, para cualquiera de las tres series de la Liga.

ATLETISMO

Federación Atlética de Chile

Esta dirigente celebrará a las 7 P. M., de hoy, en Huérfanos 1062, tercer piso, una importante reunión de representantes.

A esta asamblea deberán concurrir los delegados de los clubs de Santiago con sus poderes respectivos.

Cada club tendrá derecho a designar un delegado en propiedad y uno suplente. Este último entrará en funciones en ausencia del del titular.

ASOCIACION ATLETICA DE SANTIAGO.—En reunión de Directorio celebrada últimamente, se aceptó, por unanimidad, la afiliación del Cuerpo Excursionista Caupolicán y se accedió a la petición hecha por los clubs Turnverein e Sporteverein para efectuar los días 17 y 18 de Mayo próximo un campeonato atlético por los valiosos trofeos que el año pasado quedaron en poder de algunos altetas y que deben ser finiquitados en la presente temporada.

A continuación se arregló el programa de la eliminatorio santiaguina en el siguiente orden:

Sábado 22, a las 2 1|2 P. M.

300 metros series: Lanzamiento del disco; 1,500 metros; salto largo y 400 metros vallas.

Domingo 23, a las 9 A. M.

100 metros series: Lanzamiento de la bala, salto alto, martillo y 400 metros planos.

A las 2 1|2 P. M.

Dardo: 800 metros, 100 metros final, garrocha, 5,000 metros, salto triple, 110 metros valas, 200 metros final y posta. 400 metros (4x100).

Las inscripciones se reciben en San Diego 51 y se cerrarán impostergablemente el Lunes próximo, a las 7 P. M.

Los nuevos formularios los pueden retirar los delegados diariamente.

CENTRO DEPORTIVO EL GLOBO.—El Domingo próximo se llevará a efecto el circuito inernot que esta institución ha venido preparando desde hace algún tiempo.

El recorrido será el siguiente: Partida desde el Portal Edwards; Delicias, Teatinos, San Pablo, Matucana, Delicias para terminar en el mismo punto de partida.

Los premios son: al 1.o, medalla de plata con centro de oro; al 2.o, medalla de plata con centro de oro, y al 3.o, 4.o y 5.o, medallas de plata. Los socios que deseen tomar parte, deben asistir a la reunión que celebrará hoi el Directorio en la secretaría, Maipú N.o 12.

"LOS TIEMPOS" B. C.—Con numerosos socios se efectuó ayer una junta general, con el fin de elegir nuevo directorio que dirigirá los destinos de esta progresista institución.

Después de un corto debate, se procedió a la elección del directorio, el que quedó formado en la siguiente forma:

Presidente, señor Jorge Ascui P.

Vice-presidente, señor Antonio Ibarra.

Secretario, señor Carlos Oyarzún P.

Pro-secretario, señor Luis A. Gasc.

Tesorero, señor Edmundo Godoy.

Pro-tesorero, señor Luis Brito.

Directores, señores Ricardo Rojas, Humberto Callejas, Washington Rivera, Ramón Zorrilla, Luis Torres y Osvaldo Brignardello.

LA FIESTA DE MAÑANA.—Un programa escogido y selecto será el que presentará el directorio del Centro Tallman, en la función de mañana en honor del campeón peso mosca, Alfredo Molina.

A esta velada están invitados en forma especial, el directorio honorario y los señores Sáenz, Soro y Manuel González, este último entrenador y representante de Molina.

El presidente, en esta fiesta, le entregará una medalla al socio y peleador Molina, como demostración del aprecio y estimación que los miembros del Tallman sienten por la labor desarrollada por él dentro de la colectividad.

EN HONOR DE DAVE MILLS.— Los miembros del Centro Deportivo Ferroviario Rodolfo Jaramillo, queriendo exteriorizar los agradecimientos por la fructífera labor desarrollada en favor del deporte por este competente profesional y profesor de la institución, ha acordado efectuar el Sábado 22 del mes en curso una interesante velada boxeril, en la que tomarán parte los más destacados alumnos de este Centro y de los de la capital.

CENTRO SPORTIVO EL GLOBO. —Como de costumbre, mañana Sábado, esta institución llevará a efecto una velada pugilística en la cual intervendrán conocidos aficionados.

El programa es bastante interesante.

—Cítase a sesión de Directorio para hoy, a las 9 P. M., en la secretaría, Maipú N.o 12.

EDUARDO MUÑOZ Y GUILLERMO DONAIRE, PELEAN MAÑANA EN EL RING DEL BENITO MIRANDA B. C.—Mañana se efectuará este match a 6 rounds entre Eduardo Muñoz contra Guillermo Donaire.

En esta velada figuran nombres de aficionados, como David 2.o Aros, campeón peso mínimum del Benny Leonard que enfrentará a Oscar del Solar, quienes harán un match a 6 rounds; entre otros Martín Michaels con Luis A. Flores, Carlos Rodríguez con Willie Cea, matchs que serán a cuatro rounds cada uno.

LOS INTERESANTES ENCUENTROS DEL MIERCOLES EN EL TEATRO CONDELL.—Como se ha anunciado, el Miércoles próximo se llevará a efecto un interesante programa boxeril a base del encuentro de fondo a cargo de Alberto Abarca y Fernando Rôvere, y el semi-fondo de Juan Vera y Ernesto Vera.

Excelentes preliminares completarán el interesante programa que sin lugar a dudas constituirá un franco éxito dado las condiciones pugilísticas de los protagonistas.

Los precios serán netamente populares.

CENTRO D. CORNELIO SAAVEDRA B. C.—Para mañana tiene este Centro anunciada una velada boxeril en la que tomarán parte destacados y conocidos aficionados de los Centros Aliro González B. C., Benito Vergara, y de este Centro, por lo que promete un resultado por demás halagador.

COMPRO

brillantes, perlas, oro, platino y toda joya de valor. Pago al contado.

DELICIAS 857

M—21

JURACION de todas las ENFERMEDADES del ESTOMAGO

Embarazo gástrico, Dispepsias Gastro-Enteritis, Vómitos.

ELIXIR EUPEPTICO TISY

DIGESTIVO COMPLETO

SABOR AGRADABLE

CON ENVASE INDEFINIDAMENTE

VAUDIN & GUILLAUMIN

Sucres. de BAUDON

12, Rue Charles V, 12

PARIS

y todas buenas Farmacias

HABLA M. PAUL GASQUET

Ante un reducido grupo de aficionados y profesionales se efectuó ayer tarde en el Gimnasio de la Federación de Box de Chile la fiesta organizada por esta institución en honor de M. Paul Gasquet, el famoso entrenador francés, y que viene a cargo de nuestro campeón Quintín Romero.

El atractivo principal de esta velada lo constituía la conferencia que dictaría M. Paul Gasquet.

Dicha conferencia fué todo un éxito, y los numerosos aficionados pudieron conocer los más íntimos secretos del arte de la defensa propia.

Duarnte algunos pasajes de esta conferencia, Gasquet explicó los principales recursos del box, aprovechándose de los profesionales W. Murray y Carlos Pérez, que hicieron una lucida academia.

Los asistentes se interesaron vivamente por las explicaciones que daba M. Paul Gasquet sobre cultura física y boxeo y estamos seguros que el hábil entrenador de Romero ha contribuído enormemente, ayer tarde, al progreso de nuestro box.

La Federación de Box de Chile ha tenido una feliz idea al solicitar para su fiesta de ayer el concurso de tan prestigioso profesional.

Ojalá se repitieran estas sesiones de box científico para bien del deporte y sus aficionados.

HOY PARTEN A ESTADOS UNIDOS LOS CAMPEONES QUINTIN ROMERO Y LUIS VICENTINI

En el día de hoy se dirigen a Valparaíso los "ases" del boxeo nacional, Luis Vicentini y el campeón de todos los pesos Quintín Romero Rojas, con el objeto de embarcarse mañana en el vapor "Teno", que debe conducirlos a Norte América.

La actuación de ambos campeones en los rings estadounidenses y europeos, es demasiado conocida para que entremos en mayores detalles.

Sus triunfos contundentes que repercutieron con un dejo de satisfacción en toda América y que embriagó de júbilo intensísimo el corazón de los chilenos, han sido unánimemente aplaudidos por todos los hijos de este rincón americano.

Vicentini, va una vez más a cruzar sus guantes a los rings de Nueva York con el objeto de llegar al campeón del mundo, que ya no está muy lejos de él.

Romero, lo hace por la vez primera después de haber colocado muy en alto los colores nacionales en los lejanos cuadrados de la ciudad luz, donde sus triunfos retumbantes hicieron estremecer con los aplausos espontáneos de un puñado de chileno y de todo el público francés, la espaciosa Sala Wagram y el Velódromo de Invierno.

Ambos campeones, alentados por sus connacionales, y llevando plena confianza en sus puños acerados, se alejan de la Patria dispuestos a vender muy caras sus derrotas y a hacer lo que esté de su parte por cosechar laureles con qué adornar aún más el sacrosanto pedestal donde descansan nuestras glorias deportivas.

"La Nación", a nombre de los deportistas del país, incluso el suyo propio, les desea un feliz viaje y muchos triunfos, en compañía de M. Paul Gasquet y de don David Echeverría Valdés.

¡Salud!

No hay mejor Regalo

PARA UN CONSECUENTE FUMADOR, QUE LOS CIGARRILLOS:

"CAIRO"

NO ES UN MISTERIO, QUE CIGARRILLOS DE TAN ALTA CALIDAD, A PESAR DE QUE SE VENDEN SOLO A 40 CENTAVOS.

VALEN MUCH

LOS ENCUENTROS DE MAÑANA EN EL HIPPODROME CIRCO

SALVADOR GRECCO Y RODOLFO VALENZUELA, SE MEDIRAN POR LA FINAL DE LA SELECCION ESPECIAL

Un programa altamente interesante es el que ha confeccionado la Comisión de Campeonatos para desarrollar mañana en el Hippodrome Circo.

La pelea de fondo por la eliminatoria especial que con tanto éxito se viene verificando para seleccionar el equipo que debe representar los colores nacionales en la próxima Olimpíada de París, ha sido encomendada a los destacados aficionados Salvador Grecco, del Audax Italia, y Rodolfo Valenzuela, del Vicente Salazar, quienes han desarrollado una brillante campaña hasta llegar ha clasificarse campeones de sus categorías.

Grecco, joven amateur de brillante porvenir, se ha venido destacando con pasos lentos y seguros hasta escalar el último peldaño en la jornada de 1923, clasificándose campeón de la categoría paso medio.

Rodolfo Valenzuela es uno de los más fuertes pugilistas de su categoría, y altamente aplaudido por su valentía y acometividad para el combate.

Sus triunfos son numerosos, siendo uno de sus más reñidos matchs el sostenido con el campeón olímpico Melo Parisi, con quien logró un justísimo empate, que hizo época en los anales pugilísticos amateurs del año pasado.

Por estos considerandos, se presenta a nuestros aficionados la oportunidad de presenciar uno de los encuentros más reñidos e interesantes de nuestros últimos tiempos.

Tanto Grecco como Valenzuela se presentarán en inmejorables condiciones de training, lo que augura de antemano un encuentro reñidísimo, que nuestros aficionados aplaudirán sin reservas.

El comité organizador no ha omitido sacrificios en confeccionar un programa que, sin lugar a dudas, dejará ampliamente satisfechos al numerosísimo grupo de aficionados que se apresten para asistir.

El programa registra interesantes encuentros a cargo de Orlando Lobos, del Rodolfo Jaramillo B. C.; Juan Pizarro, del Vicente Salazar; Pastor Villegas, del Girardi; Luis Pinto, del Rodolfo Núñez B. C.; Eduardo Salinas, del Gladiador; Ricardo Gonzáles, del Globo, etc., etc.

Los precios, como de costumbre, serán netamente populares.

HERIBERTO ROJAS. — Cítase a junta general de socios para hoy, a las 9 P. M., en secretaría, San Francisco 837.

EL N.o 4 DE LA REVISTA VICENTINI.—Esta tarde aparece la edición adelantada de este nuevo órgano boxeril que tan buena aceptación ha tenido en nuestro Campo Deportivo.

Buenas ilustraciones gráficas y abundante material de lectura nacional y extranjera adornan sus páginas.

El sumario es el siguiente:

Profusión del box suramericano por el aficionado uruguayo, don Andrés Piñeiro. L. Vicentini y Quintín Romero, a la tierra del dólar.

Paul Berbenlach, fenómeno mundial de boxeo. Sus 35 victorias por K. O.

Hazañas de Youb Souff. El terrible turco, cuento extranjero.

Carpentier a Suramérica.

Matchs Guzmán-Rossi, Firpo-Spalla.

Actualidades extranjeras y nacionales, a su precio acostumbrado de $ 0.20 ejemplar.

ANTONIO SALAS B. C.—Cita a junta general para hoy, a las 8 P. M.

BENITO VERGARA B. C.—Cita a sesión de Directorio para hoy, a las 9 P. M., en Chacabuco N.o 23.

MANUEL RODRIGUEZ F. C.—Se cita a junta general para hoy, a las 8.30 P. M. Por ser tercera citación se sesionará con el número que asista.

GRANDIOSA FABRICA DE ROPA E IMPORTACION DE MERCADERIAS

Ventas por mayor, precios y condiciones muy liberales.

AVENIDA MATTA 606 AL 614

(entre Santa Rosa y Carmen)

Carros 33, 14 y 13

VELASCO Hnos., Ltda.

M—18

NEURASTENIA · TOS - DEBILIDAD

TOS-DEBILIDAD

Si Ud. tiene tos, si le faltan las fuerzas, no espere Ud. más tiempo para medicinarse con energía. Tome Ud. TRICALCINE todos los días, vuestro estómago no sufrirá jamás por los efectos de este medicamento y verá en pocos días disminuir la tos, hasta desaparecer por completo. Al cabo de algunas semanas habrá Ud. recuperado todas sus fuerzas y habrá triunfado de la TUBERCULOSIS que lo acechaba. Es necesario no negligir nunca esta doble advertencia, la tos y la debilidad.

UNICO CONCESIONARIO PARA CHILE D.

LA TRICALCINE

VICTOR CORRY. — Monjitas 739. Casilla 78-D.

TRICALCINE · TUBERCULOSIS · ANEMIA

ESCROFULA · RAQUITISMO · DIABETE

VALPARAISO SPORTING CLUB

LAS CARRERAS DEL PROXIMO DOMINGO

El hecho de disputarse en la reunión próxima el clásico Viña del Mar, uno de los más importantes de la temporada, da al meet del Domingo un interés especial.

Serán de la partida 8 competidores y el favoritismo del público habrá de inclinarse a tres de los adversarios: Portos, Bombero y Ximena. El encuentro de estos tres rivales va a revestir de alta atracción, dados los relevantes méritos que han puesto de manifiesto los dos primeros nombrados y el buen estado que parece ha recuperado Ximena. El ganador nos parece deberá encontrarse entre éstos.

La prueba inicial es para tres años no ganadores, siendo entre los inscritos Trostkey, Zani, Tristán y Echekalte los más señalados a obtener su primer triunfo.

La carrera siguiente está destinada a dos años perdedores y por sus figuraciones anteriores Straggler, Java, Monza y Zapatilla deberán ser los favoritos del público.

En el handicap de la 3.a carrera sobre 1,000 metros, aun cuando el adelantar opiniones es un poco prematuro, se ven muy bien colocados Regalada, Azúcar y Tronador.

La cuarta carrera es de iguales condiciones que la anterior. Blandina, Juerga, Toldilla y Corisande, parecen ser las cartas más dignas de crédito.

Kayukeo, Torquemada, Yerba Mate y la importada Ramise que hace su debut, son los que tienen la mayor opción para conquistar el triunfo en el Premio Iquique sobre 1,600 metros y que viene en seguida del clásico.

El handicap sobre 1,000 metros de la 7.a carrera es una de las pruebas más bravas de la tarde y la distribución de los pesos hecha con acierto, ha dejado en condiciones de ganar a cualquiera de los inscritos.

En la prueba del desquite contarán con las más altas cotizaciones Bricole, Boggle, Emily, Turista y Fanfarrona.

PROBABLES MONTAS Y COMPETIDORES PARA LAS CARRERAS DEL DOMINGO EN EL VALPARAISO SPORTING CLUB

1.a CARRERA.—1.000 METROS
Elkington, 5, E. Cáceres.
Kintreleo, 58, U. Ibarra.
Young Price 56, M. Aranda.
Trotzky, 54, P. Rebolledo.
Zain, 54, A. Sánchez.
Habilosa, 53, R. Molina.
Pumarino, 53, H. Ramírez.
Tristán, 53, E. Rebolledo.
Kenmure, 52, J. Vergara.
Yacará, 53, M. Núñez.
Eckekalte, 48, A. Gutiérrez.

2.a CARRERA.—800 METROS
Dado, 53, J. F. Bernal.
Humorist, 54, H. R.
Lacayo, 54, No corre.
Lanzafuego, 54, M. Pérez.
Mata Penas, 54, E. Cáceres.
Straggler, 54, E. Rebolledo.
Huerfanita, 52, L. Gómez.
Ios, 52, R. Hernández.
Jalea, 52, P. 2.o Rebolledo.
Jana, 52, M. Núñez.
Latria, 52, L. Bravo.
Mistere, 52, A. Sánchez.
Monza, 52, G. Guerra.
Petite Chose, 52, M. Aranda.
Serenísima, 52, No corre.
Zapatilla, 52, V. Marinay.

3.a CARRERA.—1.000 METROS
Herodes, 58, H. Ramírez.
Azúcar, 53, J. E. Rebolledo.
Navira, 53, Alf. Silva.
Kenneth, 51, M. Núñez.
Regalada, 49, A. Gutiérrez.
Facuo, 48, L. Bravo.
César Borgia, 47, N. Ramírez.
Batudahue, 43, V. Marinay.
Pinturera, 40, P. Silva.
Tronador, 40, C. Guerra.

4.a CARRERA.—1.000 METROS
Blandina, 58, L. Bravo.
Juerga, 56, U. Ibarra.
Besarabia, 54, S. Villanueva.
Toldilla, 54, J. Arancibia.
Lea, 52, Alf. Silva.
Corisande, 50, E. Rebolledo.
Porciúncula, 46, P. 2.o Rebolledo.
Iriarte, 45, No corre.
Náutico, 43, P. Silva.
Yorkminster, 43, N. N.
Alacrán, 42, A. Gutiérrez.
Verderón, 41, C. Guerra.
Kolimán, 40, G. Martínez.

5.a CARRERA.—2.400 METROS
Big Baby, 60, H. Ramírez.
Ximena, 58, A. Molina.
Bombero, 56, M. Villanueva.
Chevrolet, 56, Alf. Silva.
Kongo, 56, G. Guerra.
Metternich, 56, J. M. Baeza.
Portos, 58, V. Jara.
Ballantrae, 54, J. Vergara.

6.a CARRERA.—1.600 METROS
Picarón, 60, E. Rebolledo.
Kayukeo, 59, U. Ibarra.
Torquemada, 56, No corre.
Palinco, 53, A. Aranda.
Yerba Mate, 52, E. Cáceres.
Xilopie, 51, M. Núñez.
Guernsay, 50, A. Gutiérrez.
Insaciable, 49, V. Marinay.
Omikron, 49, P. 2.o Rebolledo.
Ramie, 46, P. Silva.
Poligama, 45, G. Guerra.
Habilosa, 44, G. Martínez.

7.a CARRERA.—1.000 METROS
Pega Pega, 58, A. Molina.
Kolipí, 53, U. Ibarra.
Yelcho Pal., 45, R. Ubilla.
Billy White, 45, A. Sánchez.
Albeytar, 44, P. Silva.
Pegote, 43, G. Guerra.
Zapallar, 43, N. N.
Los Robles, 41, N. N.

8.a CARRERA.—1.100 METROS
Welladay, 62, J. F. Bernal.
Bricole, 58, J. M. Baeza.
Ardelión, 55, No corre.
Boggle, 54, G. Guerra.
Lacierva, 53, A. Molina.
Emily, 52, M. Núñez.
Turista, 50, E. Rebolledo.
Walter Scott, 50, L. Bravo.
Fanfarrona, 49, Arm. Silva.
Guitón, 48, Alf. Silva.
Don Gonzalo, 45, U. Ibarra.
Cau-Cura, 45, C. Guerra.
Iriarte, 45, P. 2.o Rebolledo.
Moloch, 45, A. Gutiérrez.
Wintergreen, 45, J. Gajardo.

MIENTRAS MAS PRONTO LAS TOME USTED MAS LIGERO SE CURARA

Nos referimos a las Pastillas del Dr. Becker para los Riñones y Vejiga. Mientras más pronto las tome usted, más ligero se curará. Uno de los órganos más delicados del cuerpo son los riñones. Se enferman con facilidad; no siempre duelen y con frecuencia el paciente no se da cuenta de su enfermedad.

LAS CAUSAS: El excesivo trabajo mental; las fuertes preocupaciones y disgustos; las enfermedades venéreas; trabajos físicos de posición violenta, como los quehaceres domésticos, el de los artesanos y el de las obreras; el uso excesivo de estimulantes, como licores, tabaco, café, comidas picantes o demasiado condimentadas; el abuso de la naturaleza en los años de juventud y otros desórdenes por el estilo, es bien sabido que son las causas de las enfermedades de los riñones. La grippe o influencia; las fiebres escarlatinas, palúdica y tifoidea; el sarampión, la viruela y la difteria; los embarazos, partos y el cambio de vida en las damas también dejan como consecuencia enfermedades de los riñones y vejiga.

LOS SINTOMAS: Dolores en la cintura o caderas; deseos frecuentes de orinar; dolor o ardor en la uretra; asiento o sedimento en las orinas; imposibilidad de inclinarse y recoger algo del suelo; empañamiento de la vista; orines turbios y de mal olor; debilidad sexual; el orinar a retazos o de gota en gota; hinchazón de los tobillos; respiración acortada o fatigosa; frialdad de pies y manos; cansancio general; disminución de apetito; nerviosidad, irritabilidad, etc.

EL REMEDIO: **Las Pastillas del Dr. Becker para los Riñones y Vejiga.** Si siente Ud. uno o más de los síntomas enumerados, debe empezar a tomarlas lo antes posible. Bastará que las tome por algunas semanas. Otros las han usado con resultados satisfactorios. Su precio es módico. Los boticarios las venden y recomiendan.

"MIENTRAS MAS PRONTO LAS TOME, MAS LIGERO SE CURARA"

Cecil Residence

DELICIAS 1101 Y 1110, FRENTE A BANDERA. TELEFONO 3908.
PENSION MENSUAL Y A DIARIO

Espléndida situación. Edificio de construcción moderna, con ascensor.
Departamento de baño y todo servicio.
Todos los dormitorios con lavatorios de patente.
Calefacción central en toda la casa.
COMIDA SANA Y ABUNDANTE

EL TATTERSALL

Agencia exclusiva de las
VACUNAS MULFORD
CONTRA EL CARBUNCLO (PICADA), CONTRA EL CARBUNCLO SINTOMATICO
ANTISARNICO MULFORD
CONTRA LA SARNA Y LA GARRAPATA
CASILLA 835. — HUERFANOS 1287.

MUEBLES

DORMITORIOS de uno, dos y tres cuerpos, fabricados con las mejores maderas nacionales y extranjeras.
ESCRITORIOS, estantes y archivadores en lingue y roble americano, juegos de escritorios tapizados en cuero.
COMEDORES estilo inglés y americano.
SALONES en todos estilos.
ALFOMBRAS de una pieza, en todos tamaños, tripe cortado y rizado.
CATRES DE BRONCE nacionales e importados, modelos seleccionados.

OFERTA EXCEPCIONAL

JUEGOS DE DORMITORIOS, CUATRO PIEZAS, EN BARNIZ CAOBA O NOGAL, CON MARMOLES Y LUNAS BISELADAS, SOLO $ 460.

"LA EQUITATIVA"
851 DELICIAS 857

M—14

HIPODROMO CHILE

LAS CARRERAS DEL DOMINGO PROXIMO EN EL HIPODROMO CHILE

De siete pruebas, tres sobre 900 metros y cuatro de 1,500, consta el programa que nos ofrece este hipódromo para el Domingo.

Colorado Maduro, Job, Djenana, Desalmado y Campanita que solamente en la reunión pasada abandonó la categoría de perdedor y quizá cuanto corre, son las principales cartas en el Premio Quillay que dará principio al meet.

En el Premio Quinoa que se correrá a continuación, los elementos más dignos de ser tomados en consideración parecen serlo Injuria, Fiero, Griega y Boca Negra, que a pesar de que se ha desempeñado mal, dado lo modesto del lote, aparece con una indiscutible opción.

Brava prueba es la tercera sobre 900 metros y en que fuera de Trigo que tan malo se ha visto, y de Fiero, que probablemente opte por disputar la anterior que se le presenta más favorable, el resto aparece con gran chance por la equitativa distribución de los pesos.

En la cuarta carrera Premio Quilaco, sobre 1.500 metros, General Gouch, Bric a Brac y Francesita se disputarán el favor del público y probablemente que el ganador de la prueba será alguno de ellos.

Interesantísima promete ser la quinta carrera sobre 900 metros en que fuera de Pistacho y Chalinga que cargan pesos prohibitivos, los demás tienen una opción equivalente.

En la sexta carrera, a primera vista se destaca Canción, que casi seguramente será la favorita, pero lleva serios enemigos en Tangola, Marconigrama, Antilla e Iverdún, que pueden aprovecharse de cualquier tropiezo que pueda sufrir la pupila de Los Andes.

En la prueba de clausura, Rimel por su brillante triunfo del Domingo, Praliné, Chañar, Gondolero y Alava serán los que cuenten con la confianza del público y con seguridad que alguno de ellos sabrá corresponder.

PROBABLES MONTAS Y COMPETIDORES PARA LAS CARRERAS DEL DOMINGO EN EL HIPODROMO CHILE

1.a CARRERA.—900 METROS
Copón, 61, E. Canales.
Saltarello, 59, E. Escobar.
Pasajes, 56, A. Nieto.
Colorado Maduro, 55, C. Santander.
Campanita, 54, C. Contreras.
Job, 53, A. Garay.
Nervo, 52, R. Olguín.
Saddie, 49, L. A. Orellana.
Djenana, 48, J. Osorio.
Desalmado, 48, R. Vidal.
La Poderosa, 47, C. Santelices.
Bastre, 45, M. Zúñiga.
Maryland, 43, R. Henríquez.
Apuntado, 40, J. A. Molina.

2.a CARRERA.—1,500 METROS
Merengue II, 61, E. Canales.
Injuria, 54, L. Zamora.
Garonne, 53, M. Araya.
Rubicón, 52, A. Nieto.
Boca Negra, 50, L. A. Orellana.
Miss Blanca, 49, W. Fuentes.
Piciano, 48, A. Calderón.
Márida, 47, R. Olguín.
Fiero, 47, R. Henríquez.
Tómbola, 46, M. Zúñiga.
Farnesio, 46, J. Pinto.
Farrista, 45, N. N.
Holgazán, 44, L. A. Molina.
Griega, 44, J. Osorio.
Ferrocarrilero, 43, N. N.
Marcola, 42, R. Vidal.
Curioso, 40, N. N.

3.a CARRERA.—900 METROS
Papirote, 58, C. Pombet.
Priora, 57, O. Contreras.
Coli, 57, N. N.
Richmond, 56, A. Nieto.
Ac[illegible], 58, C. Santander.
Fatalist, 55, L. A. Orellana.
Ilusa, 53, M. Vergara.
Trigo, 52, A. Garay.
Taglioni, 52, M. Gamboa.
Rime, 49, J. Osorio.
Fiero, 47, R. Henríquez.
Atlético, 46, J. Pinto.
Diva, 45, M. Zúñiga.

4.a CARRERA.—1,500 METROS
Activo, 58, N. N.
Ginger Ale, 58, E. Canales.
Latorre, 57, Carrasco.
Pintura, 57, C. Pombet.
Gen. Gouch, 56, C. Santander.
Todo Ilusión, [illegible], L. Zamora.
Glacé, 54, L. A. Orellana.
Caledonia, 53, A. Garay.
Rodrigo, 53, A. Nieto.
Danaide, 52, O. Contreras.
Ivanoff, 50, M. Vera.
Bric a Brac, 48, J. Pinto.
Name, 48, R. Henríquez.
Francesita, 47, M. Zúñiga.
[illegible], 47, G. [illegible]ñoz.
Güira, 46, C. Santelices.

5.a CARRERA.—900 METROS
Pistache, 76, N. N.
Chelinga, 66, N. N.
Bombon Rose, 58, C. Pombet.
Lírica, 53, C. Santander.
Farrutín, 53, A. Nieto.
Corita, 52, R. Olguín.
Malesherbes, 51, J. Osorio.
Anónima, 49, L. A. Orellana.
Glacé, 47, O. Contreras.
Huacha, 46, M. P. Jas.
Yo, 40, J. Pinto.

6.a CARRERA.—1.500 METROS
Alazán 58, E. Escobar.
Tangola, 57, L. Zamora.
Sperata, 57, E. Canales.
Pasajero, 56, M. Gamboa.
Marconigrama, 56, A. Nieto.
Antilla, 55, A. Garay.
Iverdún, 54, L. Huerta.
Canción, 54, L. Zamora.
Intuición, 54, L. A. Zúñiga.
Kalmuco, 53, N. N.
Kama, 53, C. Pombet.
Nunca Visto, 51, A. Garay.
Torquera, 43, J. Pinto.

7.a CARRERA.—1.500 METROS
Picacho, 3, L. Carrasco.
Praliné, 55, C. Santander.
Matango, 54, C. Pombet.
Chañar, 53, J. Madrid.
Gondolero, 51, M. Vera.
Rimel, 50, C. Santander.
Alava, 50, O. Contreras.
Pevuco, 49, L. A. Orellana.
Eudon, 48, L. Zamora.
Coruña, 48, J. Pinto.
Don César, 43, J. Osorio.
Tyreamia, 43, M. Rojas.
Sócrates, 42, L. A. Molina.

LOS TRABAJOS EFECTUADOS EN LA MAÑANA DE AYER EN EL VALPARAISO SPORTING CLUB

(De nuestro corresponsal en la cacha)

(PISTA DE ARENA)

Bombero
(V. Marimay) 1,200 en 1.21 4|5; descansó y repitió acompañado de **Insaciable** (aprendiz) 1,400 en 1.35 4|5, ganando Insaciable por 3 cuerpo.

Latoso,
(C. Guerra) 1,200 en 1.20.

Verderón,
(C. Guerra) 400 en 24 3|5.

Tristán,
(E. Rebolledo) 600 a voluntad en 42 3|5; repitieron **Verderón y Tristán** 600 en 37 2|5, ganando Tristán por 3 cuerpos.

Ofensivo,
(aprendiz) 1,200 en 1.22 3|5.

Jaramago,
(aprendiz) 800 en 55 2|5; descansó y repitió 53 3|5.

Boggle,
(G. Guerra) 800 en 52; descansó y repitió en 51.

Serenísima,
(aprendiz) 800 en 53 3|5.

Yorkminster,
(M. Aranda) 600 en 38.

Turista,
(E. Rebolledo) 1,600 a voluntad en 1.52 3|5.

Dado,
(J. F. Bernal) 400 en 25 4|5; descansó y repitió en 26 3|5.

César Borgia,
(L. Bravo) 1,000 en 1.7 2|5.

Skenyrore,
(A. Molina) y **Ballantrae** (J. Vergara) 1,200 en 1.20 3|5, ganando Ballantrae por 2 cuerpos; Ballantrae siguió hasta completar una vuelta en 2.22 3|5.

Guernsey
(A. Gutiérez), 1,400 en 1.30 3|5.

Palinco
(M. Aranda), 1,600 en 1.48 3|5.

Albeytar
(P. Silva) y **Walter Scott** (L. Bravo) 400 en 24; ganando Albeytar por 2 cuerpos.

Pega Pega
(A. Molina) 800 en 51.

Wintergreen
(aprendiz) 1,400 en 1.36.

Gin Cocktail
(V. Jara), **La Paz** (E. Rebolledo) 1,000 metros en 1.6 3|5; ganando Gin Cocktail por tres cuerpos.

Joy Bird
(P. Rebolledo), **Ardelión** (aprendiz) 1,600 metros en 1.49, llegando iguales.

Alacrán
(A. Gutiérrez) 600 en 38.

Ximena
(A. Molina) vuelta y 200 en 2.33, primera vuelta en 2.18; en los últimos 1,400 la acompañó **Jules Durés**, llegando iguales.

Facuo
(L. Bravo), **Alderney** (G. Guerra) 800 en 53 3|5; ganando Facuo por 3 cuerpos.

Besarabia
(aprendiz) 1,000 en 1.9 2|5.

Zain
(G. Guerra) y **Tronador** (C. Guerra) 1,200 en 1.22, llegando iguales.

Lacierva
(G. Guerra), **Norka** (E. Cáceres) 1,200 en 1.23 3|5, ganando Lacierva por cuatro cuerpos.

Fanfarrona
(G. Guerra) 600 en 39 3|5; descansó y repitió en 39.

Cau Cura
(C. Guerra) 400 en 27 2|5; descansó y repitió en 25.

Billy White
(A. Molina) 400 en 24 2|5; descansó y repitió 200 en 12 2|5.

Xilopie y Jacaré
(aprendices) 1 000 metros en 1.5 3|5, llegando iguales.

EL DOMINGO 16
del presente, se rematará en el Paddock del Sporting Club, la yegua 3 años
PARLERA
Por PIRAPO y DONCELLA

TELAS INGLESAS DEL LARGO DE TRAJES POR CORREO

Escriban en seguida para recibir 100 muestras de las mejores telas inglesas. Sólidos Worsteds, Tweeds escoceses elegantes, jergas índigo, etc., por correo, al metro. Largo del traje o de cualquier largo. Compren directamente por correo y se ahorrarán al menos una tercera parte. Se garantiza la devolución del dinero si el envío no da satisfacción. Escriban pidiendo muestras a

GROVES Y LINDLEY 131,
The Lion, Huddersfield, Inglaterra. Trajes a medida, mándanse también por correo.

LAS MEJORES CAJAS Y BOLSONES PARA COLEGIALES LOS FABRICA Y VENDE

A MALETERIA EL FARO

REMATA 50,000 A LA MITAD DEL VALOR, y obsequia a los compradores algunas de las mejores obras de SALGARI y CALLEJA.

ESTADO 74

M—31

CAMBIO

BANCARIO	$ 43.70
COMERCIAL	$ 43.40

EQUIVALENCIAS DEL CAMBIO BANCARIO

1 Dólar vale	$ 10.25 1|4
1 Franco	0.44 3|4
1 Lira	0.43 3|4
1 Peseta	1.30 3|4
1 Nacional Argentino .	3.51 1|2

PREMIO DEL ORO
229 o|o

UN PESO PAPEL VALE 5 1|2 PENIQUES

VALOR DE LA £ EN DOLARES

Bco. Anglo Sud Americano: 4.29 5|8

COTIZACIONES DE METALES

Cablegrama sobre cotización de metales correspondiente al día de ayer:

Al contado

Estaño, £ 284.15.0. Bajó 12.15.0.
Cobre Standard, £ 67.0.0. Bajó 1.2.6.

A plazo

Estaño, £ 284.0.0. Bajó 12.15.0.
Cobre Standard, £ 67.15.0. Bajó 1.5.0.
PLATA: d. 33 5|8. Bajó 1|8.

BOLSA DE COMERCIO

Movimiento

Con un mercado bastante amplio se desarrolló el día bursátil de ayer en la Bolsa de Comercio.

Durante la primera rueda se anotaron importantes transacciones, únicamente sobre papeles estañíferos y en la segunda diversidad de títulos Mineros, Salitreros, Industriales, Bancos, y Bonos Hipotecarios, cuyo detalle va publicado a continuación.

Como consecuencia de la baja del Estaño, y Cobre, todas las sociedades productoras de estos metales desmejoraron sus precios con relación al día precedente, alcanzando algunos a retroceder varias decenas de puntos.

Las acciones de Compañías de Salitres, Industriales y Ganaderas, las que no mejoraron su cotización, por lo menos se mostraron sostenidas.

SUBIERON

Hip. 8-1, 1|4; Viña 1|4; Penco 1|4; Aysen 1; Cisne 3; Marta 1|8; Potasa 3; Vapores 1|2.

BAJARON

Caja 8-1|2, 1|4; Araca 20; Hallada 1|2; Carolina 7 1|2; Caylloma 1|8; Colquiri 7; Chacaltaya 3; Disputada 2; Gatico 1|8; Huanuni 4 1|2; Kala Uyu 8 1|2; Llallagua 46; M. Blanco 1; Elqui 1 3|4; Oploca 3; Oruro 1 1|2; Salvador 9 1|2; Tocopilla 3; Totoral 3|4; Sto. Cristo 1.

OPERACIONES DE AYER

1.a rueda
4200 Salvador, Ab. 3, 152.
5300 Salvador, Abril 3, 150.
1500 Salvador, Abril 3, 149 1|2
13100 Salvador Abril 3, 154.
5700 Salvador, Abril 3, 156.
3100 Salvador, Abril 3, 155.
1000 Marta, Abril 3, 3.
1400 Colquiri, Abril 3, 51.
2000 Salvador, Abril 3, 154 1|2.
600 Llallaguas, Abril 3, 668.
2500 Salvador, Abril 3, 153.
200 Llallagua Abril 3, 669.
100 Llallaguas Abril 3, 665.
1000 Colquiri, Abril 3, 49.
500 Colquiri Abril 3, 48.
1100 Llallagua, Abril 3, 650.
800 Llallagua, Abril 3, 655.
100 Llallagua, Abril 3, 652.
400 Llallagua, Abril 3, 653.
600 Llallagua, Abril 3, 654.
800 Llallagua, Abril 3, 656.
500 Kala Uyu, Abril 3, 76.
600 Llallagua, Abril 3, 658.
200 Llallagua, Abril 3, 660.
560 Kala Uyu, Abirl 3, 80.
600 Kala Uyu, Abril 3, 81.
800 Oploca, Abril 3, 205.
500 Colquiri, Abril 3, 43 1|2.
100 Salvador, Abril 3, 153 1|2.
500 Kala Uyu, Abril 3, 79.

2.a rueda
63000 Hip. 8-1, 96 1|2.
4000 Hip., 8-21, 909, 1..
2000 Gatico, Abril 3, 11.
900 Caylloma, Abril 6, 7|8.
50 Banco Nacional, 98.
1500 Elqui, Marzo 20, 18.
1100 Elqui, Abril 3, 18.
1500 Elqui, Abril 3, 18 1|4.
200 Araca, Abril 3, 260.
2000 Caja 8-1, 97 1|2.
500 Kala Uyu, Abril 3, 79 1|2.
700 Araca, Abril 3, 258.
100 Araca, Marzo 20, 256.
500 Caylloma, Abril 3, 6 3|4.
500 Kala Uyu, Abril 3, 79.
500 Antofagasta, Abril 3, 63 1|2.
100 Llallagua, Abril 3, 660.
700 Carolina, Abril 3, 70.
500 Penco, Abril 3, 33 1|4.
6100 Salvador, Abril 3, 153.
300 Minera, Marzo 20, 30 1|2.
700 Salvador, Abril 3, 153 1|2.
100 Araca, Abril 3, 254.
500 Minera, Marzo 20, 31.
500 Araca, Abril 3, 252.
500 Araca, Abril 3, 250.
400 Salvador, Abril 3, 152.
500 Kala Uyu, Abril 3, 78.
500 Galicia, Abril 3, 33 3|4.
1000 Kala Uyu, Abril 3, 77 1|2.
500 Kala Uyu, Abril 3, 77.
300 Banco Español, 150.
100 Viña, Marzo 20, 33 1|4.
300 Carolina, Abril 3, 69.

BISMOLAN
Medicamento científico para la **IMPOTENCIA,** debilidad sexual, neurastenia

En venta en las buenas Farmacias.

PRECIOS DE COMPRADOR O VENDEDOR AL TERMINAR LAS RUEDAS

TITULO	COMPRADOR Cantidad	COMPRADOR Precio	VENDEDOR Cantidad	VENDEDOR Precio
BONOS				
Caja 8-1, P. H.	1,000	97½	....	....
Caja 8-1	....	....	14,000	97½
Caja 8-1|2	....	....	10,000	96½
Caja 7-1	....	....	7,000	90
Caja 6-1	....	....	1,000	90
Hipotecario 8-1	20,000	96½	....	
Hipotecario 7-1	2,000	89	....	....
BANCOS				
Chile	1	225	100	225
Nacional	100	150	....	....
MINERAS				
Araca, Abril 3	....	....	100	248
Caylloma, Abril 3	500	6¾	1,000	6⅞
Colquiri, Abril 3	300	45	500	46¾
Carolina, Abril 3	....	....	500	70
Chacaltaya, Abril 3	500	58	....	....
Disputada, Abril 3	....	....	500	60
Disputada, Marzo 20	200	58	....	....
Gatico, Abril 3	....	....	500	11
Kala Uyu, Abril 3	200	77	8,000	77½
Lebu, Abril 3	200	58	....	....
Llallagua, Abril 3	....	....	100	660
Marta, Abril 3	1,000	2⅞	200	3
Minera, Abril 3	1,000	81	....	....
Monte Blanco, Abril 3	....	....	100	68
Elqui, Abril 3	....	....	1,000	18
Oploca, Abril 3	....	....	200	206
Oruro, Abril 3	....	....	200	51
Salvador, Abril 3	500	152	2,000	152½
SALITRERAS				
Antofagasta, Abril 3	500	63½	....	....
Galicia, Abril 3	....	....	400	33¾
[illegible], Marzo 20	....	....	1,000	45½
GANADERAS				
Aysen	500	53	....	....
Monte Grande, Abril 3	100	84	....	....
Río Cisne, Abril 3	1,000	26	....	....
INDUSTRIALES				
Gas de Santiago	110	57	....	....
Refinería de Penco, Marzo 20	....	....	100	33¼
Refinería de Viña, Marzo 20	....	....	100	33
Vapores, Abril 3	1,000	29	....	....
CIERRE A LAS 5 P. M.				
Cambio	....	43.20	....	43.40
Oro	....	228	....	229.—
Libras por oro	....	13.10	....	13.20
Araca Abril 3	....	....	....	248
Salvador, Abril 3	....	....	....	153
Caylloma, Abril 3	....	6¾	....	....
Carolina, Abril 3	....	69½	....	....
Colquiri, Abril 3	....	49½	....	....
Kala Uyu, Abril 3	....	77½	....	....
Hallada, Abril 3	....	12½	....	....
Huanuni, Abril 3	....	86	....	....
Elqui, Abril 3	....	17½	....	....
Santo Cristo, Abril 3	....	18	....	648
Llallagua, Abril 3	....	....	....	200
Oploca, Abril 3	....	....	....	....
Marta, transacción, Abril 3	....	3⅛	....	....
Tocopilla, transacción, Abril 3	....	101	....	....
Vapores, transacción, Marzo 20	....	29½	....	....
Chacaltaya, transacción, Marzo 20.	....	58	....	....
Potasa, Abril 3	....	34	....	....
María Fca., transacción, Abril 3	....	9	....	....

OPERACIONES EN VALPARAISO

Primera rueda
500 Chilena, Abril 3, 34 1|2.
1000 Id. Abril 3, 34.
100 Cerro Gr. Abril 3, 88.
1600 Salvador Abril 3, 150.
300 Id. Abril 3, 147.
1200 Id. Abril 3, 149.
200 Cerro Gr. Abril 3, 39.
500 Id. Abril 3, 38 1|2.
900 Salvador, Abril 3, 154.
3000 Id. Abril 3, 153 1|2.
400 Colquiri Abril 3, 50.
100 Banco Chile Marzo 20, 225.
100 Cerro Gr. Abril 3, 40.
200 Galicias Marzo 20, 33 3|4.
800 Salvador Abril 3, 153.
100 Llallaguas Abril 3, 665.
100 Salvador Abril 3, 152.
800 Cayllomas Abril 3, 6 3|4.
500 Llallaguas Abril 6, 660.
300 Cisnes Abril 3, 28.
100 Llallaguas Abril 3, 558.

Segunda rueda
1500 Colquiri Abril 3, 48 1|2.
300 Banco Español, 149.
200 Totoral Abril 3, 7 1|2.
800 Aysen Abril 3, 53.
1500 Id. Abril 3, 53 1|2.
1700 Id. Abril 3, 54.
400 Salvador Abril 3, 153.
100 aKla Uyu Abril 3, 78.
1000 Id. Abril 3, 77.
100 Aracas Abril 3, 248.
1300 Kala Uyu, Abril 3, 76.
400 Id. Marzo 20, 75.
200 Id. Abril 3, 76 1|2.

CAMBIO
1.a rueda. — Vendedor, 43.40; comprador, 43.20.
2.a rueda. — Vendedor, 43.60; comprador, 43.40.

ORO
1.a rueda. — Vendedor, 229.30; comprador 229.
2.a rueda. — Vendedor, 230.30; comprador, 230.

LIBRAS POR ORO
1.a rueda. — Vendedor, 13.20; comprador, 13.10.
2.a rueda. — Vendedor, 13.20; comprador, 13.10.

Banco Español de Chile

Conforme a lo dispuesto en el artículo 6.o del Reglamento sobre arriendo de las Cajas de Seguridad del Banco Santiago, se avisa a los arrendatarios que el Banco pone fin a los contratos celebrados. En consecuencia, los interesados deberán retirar antes del 30 de Abril próximo las especies que puedan tener guardadas en dichas Cajas, devolviendo las correspondientes llaves.

LUIS LARRAGUIBEL,
GERENTE.

Organización y labor de la I. W. W.

ENTREVISTA CON EL SECRETARIO DEL CONSEJO REGIONAL

En la tarde de ayer tuvimos la portunidad de conversar con el se- retario del Consejo Regional de la W. W., sobre la convención que inaugurará mañana a las 2 P. M. Nos dijo:

—La I. W. W. tiene una historia ena de luchas vibrantes con el pitalismo y una perseverante la- or cultural.

Todos los asociados esperamos que n la convención vendrán a refor- arse con nuevos entusiasmos y nergías las actividades emancipado- as.

Desde 1921 no habíamos podido ectuar la convención Regional, ues siempre teníamos que poster- arla debido a los continuos loc-out ue sobre nuestras sindicales des- argaba el patronado.

—¿...?

—Marchamos distanciados de la Federación Obrera de Chile por la sencilla razón de que nunca hemos podido entendernos debido al criterio por demás reformista que prima en ella. Y esto se hace más palpable ahora que el Partido Comunista es el tutor y orientador de esa organización. Nosotros sabemos por experiencia propia que todos los partidos desconocen la independencia sindicalista. Para el Partido Comunista el Sindicato es sólo un instrumento que hay que utilizar con habilidad para ir conquistando el poder para el Partido.

Los I. W. W. sostenemos una tradición de independencia del movimiento obrero, de los partidos políticos, obreros o burgueses.

Nuestra sociedad se formó en la Convención de las sociedades obreras de resistencia, efectuada en el año 1920.

—¿Qué acción cultural han desarrollado ustedes?

—Hemos mantenido ateneos en nuestros salones-teatros. Allí han disertado profesores y profesionales.

También hemos dado innumerables conferencias callejeras, las cuales han sido siempre nuestra tribuna preferida. La Plaza Condell en Iquique, la Av. Delicias y la Plaza Echaurren en Valparaíso, la Plaza de Armas, la Recoleta, etc., en Santiago, la Alameda de Talca,, los suburbios en Concepción, etc., etc., son testigos de nuestro constante batallar en pro de la cultura y organización e ideales de los trabajadores.

Le damos mucha importancia a la atención médica; tal vez sin temor a equivocarnos, en Santiago tenemos el mejor servicio de sanidad entre todas las colectividades. Con un peso mensual por asociado, mantenemos un policlínico que tiene un instrumental y un personal eficiente. Tenemos doctor, dentista, matrona, practicante, botica, con atención nocturna en el mismo policlínico y un buen servicio a domicilio.

El policlínico desarrolla además una labor de inspección sanitaria en los talleres donde trabajan los asociados a la I. W. W. También el personal de él se preocupa de la divulgación de la higiene y salubridad por medio de conferencias.

Se solucionó la huelga tranviaria

HOY HABRA UN SERVICIO NORMAL DE TRANVIAS

AS BASES ACORDADAS POR LOS HUELGUISTAS Y LA TRACCION ELECTRICA

En conformidad con lo anuncia- o por "La Nación", ayer quedó so- cionada la huelga tranviaria que urante varios días preocupó la ención de nuestra capital.

AS REUNIONES DE LA TARDE

A las 2 de la tarde celebraron amblea plena los personales en uelga.

Después de un cambio más o me- os largo de ideas, se acordó dar r aceptados los términos de arre- o que damos más adelante.

A las 5 de la tarde se reunieron la Prefectura de Policía los de- gados del personal en huelga, el rente del tráfico, señor Ried y el refecto de Policía, señor Busta- ante.

Después de un breve cambio de eas se llegó a un acuerdo satis- ctorio entre las partes, y se procedió a redactar y firmar el siguiente documento:

"Reunión celebrada en la Prefectura de Santiago ante el señor Prefecto y con asistencia del Director Delegado de la Compañía Chilena de Electricidad Ltda., señor Juan Tonkin Th., y las comisiones que representaban al personal de tráfico que no ha estado en servicio en los últimos días:

Con el propósito de terminar con la paralización actual del servicio tranviario, se ha acordado lo siguiente:

1.o La Compañía no tiene inconveniente en que los inspectores se asocienda siempre que sea absolutamente independiente y sin relación alguna con la Federación Obrera de Chile, entendiéndose por Federación Obrera aquella a la cual pertenece la Federación del Consejo N.o 2 de Tranviarios.

El nombre de la institución será Asociación de Inspectores y se compondrá exclusivamente de inspectores de la Compañía, pudiendo nombrar una comisión de reclamos que forme parte de la institución, y teniendo presente que la comisión no tiene relación alguna ni directa ni indirectamente con la Federación Obrera de Chile y de manera que los inspectores pueden ejercer, a juicio de la Compañía, sus funciones como tales a entera satisfacción de ella.

2.o La Compañía acepta la reincorporación de los inspectores que fueron despedidos a excepción de los N.os 10, 11, 22, 101 y 51, señores Lorca, Hermosilla, Martínez, Silva y Molina.

3.o Como la Empresa ha necesitado ocupar nuevo personal de inspector, maquinistas y cobradores dentro del período de huelga a fin de dar cumplimiento en lo posible a su compromiso con la ciudad, no podrá desde luego ocupar a todo el personal que se reincorpora al servicio, el cual entrará a figurar en las listas de "sobrantes". El personal que quedará en tal situación será aproximadamente de cincuenta inspectores y otro tanto de maquinistas y cobradores.—**J. Bustamante.—Julio Leyton.—Juan Tonkin Th.—Jorge Silva".**

HOY SE NORMALIZA EL SERVICIO DE TRANVIAS

De acuerdo con lo anterior, hoy habrá un servicio normal de tranvías en todas las líneas de la ciudad.

ASAMBLEA PRO-SALVACION DE LA RAZA

LA ULTIMA SESION

Conforme a nuestras publicaciones anteriores, celebró sesión esta Asamblea representativa, presidida por el señor Carlos A. Martínez.

Excusaron su inasistencia los directores señores doctor Carlos Fernández Peña, doctor Julio Bustos, señores Conrado González, Carlos Luis Alvarez, Federico Fernández y Rolando Molina.

Acta.—Se aprobó el acta de la sesión anterior.

Correspondencia.—Se dió lectura a una nota de adhesión de las actividades de esta Asamblea del Sindicato de Suplementeros.

Se leyó otra nota enviada por el Comité Pro Raza de Coquimbo en que da cuenta de la flagelación hecha en la persona del obrero señor Carlos Cortés, por algunos carabineros de ese puerto; sobre esto la Asamblea acordó hacer los trámites necesarios ante los Consejeros de los Ferrocarriles, señores Labarca, Pradenas y Araya a fin de que se castigue a los culpables de este delito.

Otra nota del sindicato de la Federación Obrera de Chile de Peñaflor solicitando que esta Asamblea haga los trámites necesarios a fin de que se recupere la pizarra y el estandarte del Sindicato que fué quitado por la policía de ese mismo pueblo en los precisos momentos en que esta Asamblea activara la propaganda en ese pueblo en contra de los vicios.

La Asamblea acordó hacer todas las tramitaciones necesarias a fin de exigir la entrega de estos objetos lo más pronto posible.

Se dió lectura a los registros de los miembros que componen la Asamblea Pro Raza de Coquimbo y diversos cargos en contra del Prefecto de ese puerto, señor Chevessi, quien ampara abiertamente los prostíbulos y abernas de dicho puerto.

Igualmente se da a conocer una nota del Prefecto mencionado en que refuta estos cargos.

Se acuerda pedir otros antecedentes que pondrán en claro esta situación.

Se entra a conocer una nota del Alcalde de la I. Municipalidad de Santiago en que lamenta no poder acceder a una interesante Asamblea. Sobre esta contestación se acordó comentar por la prensa la "generosa" actitud de la Alcaldía Municipal.

Denuncios.—Se entró a conocer los denuncios que hace el público, de diferentes negocios de venta de alcohol y casas de tolerancia clandestina. Igualmente algunos denuncios sobre industrias insalubres y antihigiénicas y habitaciones que son por demás anti-higiénicas que carecen de baño, excusado, desagüe de aguas lluvias, etc., etc.

Sobre estos denuncios se acordó pasarlos a Comisión a fin de que sea informada y sobre esto pedir la aplicación necesaria.

Conferencia con proyecciones cinematográficas.—A petición de las sociedades obreras que solicitan conferencias en sus locales, éstas se efectuarán el Lunes en el Centro Estudio y Progreso; Martes, Centro El Despertar; Jueves, Sociedad Igualdad y Trabajo; Viernes, Centro de Estudios Sociales Gómez Rojas".

Actividades en Peñaflor y Puente Alto.—Se acuerda reiterar la nota enviada al Alcalde de Peñaflor a fin de que facilite el Teatro de la localidad para realizar un acto de conferencias con proyecciones cinematográficas a cargo de la doctora señorita Ernestina Pérez y del doctor Julio Bustos. Este acuerdo se tomó en vista de que el señor Alcalde no ha contestado la nota enviada con fecha 27 del mes pasado.

A petición del Comité de Puente Alto se acuerda nombrar en la próxima sesión la Comisión que irá a ese pueblo con el objeto solicitado.

Próximo acto de esta Asamblea.—El segundo Domingo de Abril, esta Asamblea efectuará una reunión amplia en la que disertará sobre un interesante tema la señora Sara Hinistroza de Sota. A este acto se unirán interesantes números literarios y artísticos y serán invitadas todas las colectividades de la capital.

Propaganda anti-alcohólica. — Se advierte a las colectividades obreras en general que está en esta Secretaría el segundo número del periódico "Vida Nueva"; puesto a disposición del público, que lo solicite, enteramente gratis. Puede retirarse todas las tardes en Bandera 166 altos, de 2.30 a 6.30 P. M.

UBLICACIONES DE LA ASO- IACION DE CUADROS ARTIS- TICOS OBREROS DE CHILE

El próximo Domingo se efectuará baile en el salón de la Sociedad tesanos La Unión.

Hoy habrá ensayo a las 8.30 P. M.

ACUERDOS SOCIALES

Comité pro-reorganización l Gremio de Panificadores

Ayer tarde, a la 1.30, se efectuó sesión con la totalidad de sus iembros del Comité Pro Reorganización del Gremio de Panificadores.

Después de una larga deliberación acordó:

1.o Llamar en forma especial al cretario general del Comité, don anuel Zavala, para que asista a la sión del 19 del presente, pues a sar de habérsele citado anteriormente, no acudió a la sesión.

2.o Llamar al secretario general l Sindicato 1.o de Mayo a las reuniones del Comité para que tome organización.

3.o Dar por aprobado hasta el 7.o nto del programa de trabajo.

—Se nos pide citar al Comité pa- hoy, a las 2 P. M. en punto. Lo- l: Sindicato N.o 1. Se ruega pun- alidad en la hora.

CANOSOS
—Y—
CALVOS
Acudid a casa del doctor
RAFAEL BENGURIA B.
Moneda 875.— Teléfono 832.—
Casilla 2426.— Santiago
M—14

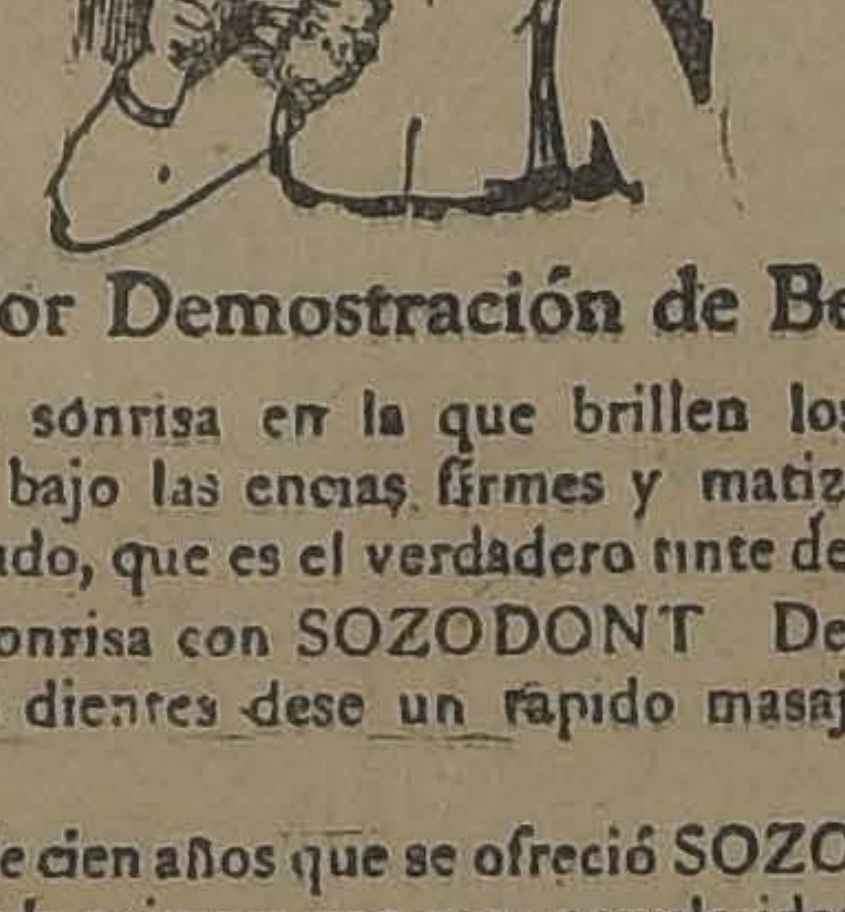

La Mejor Demostración de Belleza

ES UNA sonrisa en la que brillen los dientes blancos bajo las encias firmes y matizadas por un color rosado, que es el verdadero tinte de la salud. Mejore su sonrisa con SOZODONT Despues de limpiarse los dientes dese un rapido masaje en las encias.

Hace cerca de cien años que se ofreció SOZODONT al público por la primera vez, y su popularidad se debe a que da resultados muy agradables inmediatamente.

Fabricantes
HALL & RUCKEL, Incorporated
153 Waverly Place, N. Y. U. S. A.
HAROLD F. RITCHIE & Co.
171 Madison Avenue, N. Y. U. S. A.

SOZODONT

SALIO! SALIO!
CARRIL - NAVAL
OVALADO-AMBRE $ 0.20 cajetilla
OVALADO-CORCHO $ 0.40 cajetilla

Los funerales de don Lindor León Morales

Ayer tarde se efectuaron los funerales del prestigioso obrero don Lindor León Morales que contaba con generales simpatías entre sus compañeros de la Fábrica Mac Kay donde trabaja desde largos años a esta parte.

Acompañaron los restos todos los operarios y empleados de la Fábrica, la cual suspendió las labores desde las 4 P. M.

En el Cementerio hablaron a nombre de sus compañeros y amigos, los señores Rosendo Espinosa y Victor Arce.

CENTRO EL DESPERTAR.—Esta noche, a las 8.45 P. M., se efectuará la asamblea general extraordinaria a fin de tratar todos los puntos que hay pendientes.

Mañana se efectuará el baile que la comisión de fiestas ha preparado a fin de hacer entrega de las tarjetas a las visitas gratas al Centro.

El Lunes 17 debutará en la sala de este Centro la compañía teatral obrera que dirige el actor y autor argentino, compañero Francisco Gozálvez. Se destinará el 30 o|o a favor de la Escuela de Proletarios.

FIESTAS SOCIALES

Sociedad "Manuel Rodríguez".—El Sábado 22, velada y baile.

Centro Social y Deportivo "Arauco".—Mañana, baile. El Domingo a las 5.30 y a las 9 P. M., baile.

Centro de Estudios Sociales "Domingo Gómez Rojas".—Mañana se llevará a efecto una velada literario-musical.

Sociedad Socorros Mutuos del Laboratorio Chile.—El 23 del presente se efectuará una gran matinée literario-musical.

Centro Cultural y Deportivo "Arturo Prat".—Mañana, a las 9 P. M., se llevará a efecto en los salones de la Sociedad de Comerciantes del Mercado Central, Avenida La Paz N.o 8, un gran baile social organizado por el Centro Cultural y Deportivo Arturo Prat, a beneficio de la Escuela Nocturna que sostiene dicho Centro.

Centro Santiago de "La Unión Nacional". — Mañana Sábado se efectuará la velada literario-musical.

CITACIONES

Conjunto Musical y Literario "La Armonía".—9 A. M. Sesión extraordinaria, en Recoleta 160.

Unión Local de la I. W. W.—Hoy habrá asamblea de delegados a la hora de costumbre.

Federación de Obreros de Imprenta de Chile.—(Sección Santiago).—8.30 P. M. Asamblea general para continuar tratando sobre la próxima Convención Gremial y para elegir delegados a la Convención de la I. W. W.

Estudiantina "La Favorita".—7.30 P. M. Asamblea general, en Ecuador 3856.

Federación de Organizaciones Autónomas en Resistencia.—8.30 P. M. Reunión de delegados en el local de los Obreros de Imprenta para nombrar delegados ante la Convención de la I. W. W.

Federación de Chauffeurs de Chile.—9 P. M. Sesión directiva en el local de costumbre.

Centro de Estudios Sociales "Luz y Acción".—Hoy, reunión general.

Sociedad de Socorros Mutuos Gremio de Abasto.—5.30 P. M. Sesión de Directorio en el local, Arturo Prat 1242.

Federación de Trabajadores de Hoteles y Ramos Similares.—Mañana a las 10 P. M., Junta Directiva y Comisión de Contabilidad.

Sociedad de Socorros Mutuos de Asistentes de los Ferrocarriles del Estado.—Cita a junta general para hoy, a las 9 A. M., a los jubilados y socios de esta institución en su local, Antonio Varas N.o 91.

Comité Obrero pro-ayuda Zenón Torrealba

Importante reunión de hoy.—Breves palabras con el presidente de este Comité, señor Juan Silva Pinto

Ayer tuvimos oportunidad de conversar breves instantes con el presidente de este Comité obrero, señor Juan Silva Pinto, quien nos dijo lo siguiente:

—Como ustedes recordarán, este Comité fué formado a iniciativas del Centro "Zenón Torrealba", a fines de Enero pasado. Al llamado de esta colectividad acudieron gran número de instituciones obreras, culturales, artísticas y políticas, todas deseosas de cooperar a la iniciativa del Centro convocante, que era la de reunir a todas las colectividades obreras de la capital a fin de que éstas iniciaran alguna labor tendiente a aliviar la difícil situación por que atraviesa la familia del malogrado ex-senador don Zenón Torrealba (Q. E. P. D.)

Formado este Comité con la adhesión de prestigiosas colectividades obreras, inició su labor, acordando llevar a efecto un gran beneficio que se llevaría a cabo en uno de los más grandes teatros de Santiago, habiéndose fijado el Teatro Politeama para este objeto. Todos los preparativos se encuentran ultimados y se espera la reunión de esta noche para darle el corte definitivo a este asunto.

El éxito de este beneficio depende exclusivamente de la actividad que gasten las diversas instituciones a quienes se les enviarán entradas para que sean colocadas entre sus asociados y relaciones sociales. Pero dadas las simpatías con que siempre ha contado este movimiento, se espera que cada colectividad ha de gastar la mayor actividad.

Este Comité mantiene abierta actualmente una exposición de pintura, obras del artista señor Fernando Matus, quien, galantemente, ha ofrecido el 40 por ciento del producto de las obras que se exhiben a favor de la familia del senador don Zenón Torrealba.

Se han hecho diversas gestiones para conseguir la pronta aprobación por parte del Senado del proyecto de ley que concede una pensión a la familia de este gran luchador obrero y cuya labor en el Senado de la República mereció el aplauso entusiasta de la clase obrera de nuestro país.

Se seguirá trabajando hasta conseguir la aprobación del referido proyecto que encarna en sí el reconocimiento de los grandes servicios prestados por el señor Torrealba a nuestro país.

También se han iniciado gestiones para formar comitees provinciales con este mismo objeto. Según noticias que se han recibido, se encuentran ya algunos en formación.

LA REUNION DE HOY

Hoy, a las 9 P. M., se llevará a efecto la sesión ordinaria amplia de delegados de este Comité en Rosas 1022, y a ella se nos pide encarecer la asistencia a los delegados de las siguientes instituciones: Congreso Social Obrero, Sociedad de Artesanos La Unión, Fermín Vivaceta, Manuel Rodríguez, Igualdad y Trabajo, Moisés González, La Armonía, Isaías González, etc., etc.

ACERCAMIENTO OBRERO PATRONAL

SIMPATICA FIESTA REALIZADA AYER EN LA FABRICA DE CALZADO "LA PATRIA", DEL SEÑOR RODRIGO VARGAS

Como en años anteriores, a mediodía de ayer se llevó a efecto en la fábrica de tacos de madera "La Patria", de propiedad del señor Rodrigo Vargas, una simpática fiesta que el personal de obreros organizó en honor del patrón, con motivo de la celebración de su onomástico.

Momentos antes de suspender las labores de mediodía, el personal se reunió en uno de los galpones del establecimiento, a donde era invitado después el señor Vargas, acompañado de su familia.

Una vez en este local el obrero Guillermo Torres a nombre de sus compañeros pronunció el siguiente discurso:

Querido patrón, compañeros: Siguiendo una vieja costumbre entre el personal de este establecimiento, hoy venimos nuevamente, como en años anteriores, a rendirle una prueba de homenaje a nuestro querido patrón, don Rodrigo Vargas con motivo de celebrar su onomástico.

Año tras años, los que laboramos en su fábrica, y a esta misma hora, la abandonamos con el corazón henchido de gozo por haber cumplido con un deber inmaculado, cual se le impone al trabajador consciente, para con un patrón que, amén de ser muy bueno, es sobre todo justiciero. Llegamos a nuestros hogares y contamos entusiasmados a nuestras familias, que ya hemos saludado al patrón en este día que parece que se confunde bajo el techo de la fábrica un solo sentimiento de respeto y afecto entre unos a los otros.

Es por esto, señor Vargas, que vuestros trabajadores, al ver que hoy celebráis vuestro onomástico, me han encomendado exteriorizaros nuestros sentimientos de respeto y cariño hacia vuestra persona, y me hacen portador de este recuerdo, que, si bien es cierto es modesto, en él se sintetiza todo nuestro más profundo afecto para el bueno y justiciero patrón.

Antes de terminar, compañeros, debo dejar constancia que ese mismo afecto y ese mismo cariño lo hacemos también extensivo hacia nuestra querida patrona y familia en general del señor Vargas. He dicho.

Contestó en seguida el señor Vargas, quien vivamente impresionado agradeció a sus obreros la manifestación de cariño que lo hacían objeto, agregándoles que en todo momento contarían con su decidido apoyo, siempre que dicho personal respondiera en forma amplia al cumplimiento debido de sus obligaciones. El señor Vargas fué muy aplaudido al finalizar su discurso.

A este acto asistieron además varias familias de los obreros.

FESTEJOS AL PERSONAL

En la tarde el señor Rodrigo Vargas ofreció al personal de operarios unas espléndidas once, en cuya manifestación reinó la más franca camaradería.

Durante este acto los obreros eran atendidos solícitamente por la esposa del propietario de la fábrica, señora Elena de Vargas, y demás miembros de su familia.

EL DUEÑO DE LA FABRICA RODEADO DE LOS OPERARIOS

Federación Obrera Ferroviaria de Chile

CONSEJO FEDERAL DE SANTIAGO

En la sesión celebrada últimamente, se tomaron, entre otros, los siguientes acuerdos:

Se nombró para que formen la Comisión de Sanidad a los federados Adolfo Brisso, por el barrio Yungay; Carlos Pérez, por el barrio Alameda; Adolfo Campos y Agustín Zamorano, por San Eugenio;

Efectuar el paseo a Cartagena el Domingo 16, en el tren especial concedido por la Empresa;

Citar al federado M. Vega para la sesión del Lunes próximo, por asuntos que le interesan.

Se nombró para que formen la comisión que confeccionará las listas de socios, clasificándolos por Maestranza, taller y el número de ficha, con el fin de hacer más fácil la recaudación de las cuotas, a los federados Arturo González, Carlos Pérez, Manuel Muñoz y Edmundo Toro.

En esta misma sesión fueron aceptados como socios los señores: Juan Catijo, Misael Jacquin, Augusto Espinoza, José Brice, José A. Cortés, Javier Acevedo, Hernán Paredes, Armando Urbina, José Alcaide, Javier San Cristóbal, Manuel Hevia, Reinaldo Amigo, Francisco Gaete, Diego Vega, Ramón Quiroz, Zoilo Vega, Manuel Martínez, Santiago Paredes, Manuel Godoy, José Carreño, Alfredo Herrera, Alfredo Segundo Herrera, Higinio Benavides, Salvador Navarro, Juan de Dios Vanda, Pedro Meneses, Virginio Escobar, Tomás Aliaga, Jesús Ulloa, Luis A. Romero, Marcos Cornejo, Julio Salinas, José Fernández, Víctor Medina, Aníbal Muñoz y José Rebolledo.

A todos estos nuevos socios se les ruega pasar a firmar el libro de Registro, todos los días se les atenderá de 6 a 7 y media.

Escuelas Nocturnas

Está abierta la matrícula en las Escuelas Nocturnas siguientes:

Cursos nocturnos de la Escuela de Artes y Oficios.

Escuelas Primarias Nocturnas de la Normal José A. Núñez y Normales 1, 2 y 3.

Escuelas de la Sociedad de Fomento Fabril.

Escuela Nocturna Fermín Vivaceta.

Escuela Nocturna Igualdad y Trabajo.

$48
PURA LANA
TERNOS PARA
NIÑOS DE 6 A
12 AÑOS
SASTRERIA CASA INGLESA
Delicias 2594, esq. Molina
—15

LA CASA MATEO DELPORTE
EDIFICIO DE UN PESO
avisa a su distinguida clientela que hoy seguirá la gran realización en el departamento de telas nacionales. Habrá también un gran lote de retazos a precios de verdadera ocasión.
ROSAS 1260

AVISOS ECONOMICOS

AVICULTURA Y CULTIVOS

60 GALLINAS LEGHORN, OCHO pesos cada una, vendo. Avenida Exequiel Fernández 620, Ñuñoa.

UVA RICA DE MESA VENDE Viña María, carros a la puerta, paradero número 21. La Cisterna. 13-A

MEMBRILLOS CUALQUIER CANTIDAD compra la Fábrica La Española. Carmen 91. M-16

HUEVOS INCUBAR CATALANAS, $ 12 docena. Patos Pekín, vendo o cambio por gallinas chilenas, pollos hay constantemente. Román Díaz 1930, por Irarrázaval. M 15

MANZANAS, PERAS, MEMBRILLOS, uvas, duraznos, véndese. Chacra Rosal, Camino Santa Rosa. Teléfono 14, de la Granja Datos: Claras 140. M-15

AUTOMOVILES Y CARRUAJES

ESCUELA PRACTICA DE CHAUFFEURS mecánicos. Cursos rápidos, enseñanza por sus dueños, varias marcas. Vicuña Mackenna 448-456. Abril 6

FUNDICION DE BRONCE Y TALLER mecánico de Jorge Baleólogus, y Taller de niquelaje, repuestos para autos de todas marcas, tapas para ruedas de automóviles, artículos para acumuladores, barras de bronce fundido de todas dimensiones, trabajo garantido. Calle Las Rosas 2020. Marzo 20

VENDO AUTOMOVIL TURISMO, 5 asientos, en muy buen estado, rico motor. Verlo y tratar: Av. San Eugenio 194. 16-M

AUTOMOVIL BUICK DE 5 Y 7 asientos en buen estado vendo. Catedral 1853. 15-M.

CARRETELA FIRME Y LIVIANA, en perfecto estado, buen caballo y arnés, vendo. Copiapó 1064. 14-M

CAMION VENDO. CUETO 1462.

[illegible] motor, con magneto Bosch legítimo, se vende muy barata por ausentarse su dueño. Dirigirse: Pedro Lagos 1270. M—15

ELEGANTE CHANDLER ROADSTER, vendo. Carreras 449. M 16

FORD CHASIS, VENDO. DELICIAS 1879. 14-M

CAMION AUTOMOVIL PARA tienda, almacén, carnicería, casi nuevo, vendo regalado por viaje. Vicuña Mackenna 456. 14-M

VENDO LA MITAD DE SU VALOR. chassi nuevo, Ford, para góndola. Independencia 1707. 14-M

SE VENDE UNA CARROCERIA Coupete de auto en muy buen estado. San Diego 486. M 14

FORD TURISMO NUEVO. ARRANQUE eléctrico, 5 ruedas de alambre, amortiguadores, busca camino y con repuestos, se vende de ocasión o se cambia por una propiedad, admite cualquier examen técnico. Tratar: López 874. 14-M

CARROCERIAS PARA FORD, TURISMO, Sport y góndola fabrico y vendo, en construcción turismos y autobuses. Brasil 773. M-14

COMPRO OCASION, CARRETELA con caballo, liviana, firme. Presentarla: Catedral 2515. M 16

$ 350 VENDO CARRETELA LIVIANA. Carrascal 4332. 15-M

AUTOMOVIL MARCA KISSEL ULTIMA novedad turismo, extra sólido, costó 48,000, vendo en 13,000 motivo viaje, Diez de Julio 318. 15-M.

SE VENDE AUTO GONDOLA FORD en perfecto estado, para veinte pasajeros. Alameda 2318. M-18

OCASION VENDO CARRETELA EN perfecto estado. Nataniel 1682. 14-M

POR AUSENTARME VENDO AUTO Dodge turismo flamante y Studebacker dos asientos. Suchy, Sotomayor 57. M-15

VENDO BICICLETA PEUGEOT DE ocasión. San Diego 1286. M 15

$ 600 REGALO MAGNIFICA MOTO francesa 3 1|2 caballos, por viaje. Morandé 350. 15-M

VENDO GO[illegible] PIERROT, flamante, $ 4,500 a contado, almacén. —J. Luis Andes, García Reyes 398. 15-M

VENDO CARRETELA FIRME CON un caballo y todo apero. Tratar: San Pablo 1536. M-16

GONDOLA PERFECTO ESTADO, carrocería sólida, tapicería cuero, motor inmejorable vendo, arriendo o cambio por propiedad. Servicio. San Pablo N.o 4600. M-15

VENDO CARRETELA LIVIANA, aperada con sin caballo y cocina económica buen estado. Avenida Larraín 439 (Almacén Palermo, Guindos). 16-M.

AUTO WILLYS - KNIGHT, TURISMO, 7 asientos, perfecto estado, vendo $ 6,000. Avenida Matta 250

COMPRO COCHE GUAGUA, INDICAR precio. Delicias 709. R. R.

COMPRO CAP TONNEAU CON ARNESES, dos ruedas y siete asientos. Referencias Prat 1663, de 12 a 1 1|2 M 19

FORD TRUPTON, VEINTE PASAJEROS, vendo de ocasión. Verlo: Brasil 204. M 16

VENDO O ARRIENDO GONDOLA Carmen 710, de 10 a 12 M. M 16

AUTO FORD SPORTS, TRES Asientos, nuevo, seis ruedas alambre, partida, muy elegante. Vendo ocasión.— Seminario 702, esquina Mujica. M-16

MOTO CON SIDE CARD VENDO DE ocasión Maule 689.

DE UNA A OCHO VICTORIAS vendo Lord Cochrane 1382 de 6 a 10 A. M.

VENDO DE OCASION COJINES DE Ford Andes 2317. 16-M.

CARROCERIA FORD VENDO. MAIPU 858. 16-M.

VENDO CARRETELA GRANDE Tratar Pedro Lagos 1580.

COCHE DOS RUEDAS, DE OCASION, vendo. Nataniel 2030. 16-M

CARRETELA CON CABALLO. Ocasión. Tratar, de 7 a 9 y de 1 a 3. San Diego 1478, casa 13. 16-M

VENDO COCHE GUAGUA, BUEN estado. Moneda 2075.

VENDO CHASSIS BROCKWAY nuevo; está en aduana; carrocería lista. Antonio Varas 201.

OCASION, VENDO DE OCASION góndola Ford con cuatro meses de uso; véndese también chassis o carrocería sola. Dirigirse a Castro 712.

$ 600 COMPRO DE OCASION CARRETELA y caballo sólo. Beauchef 1373 De 3 a 6.

ARRIENDOS (Necesitan)

DEPARTAMENTO AMOBLADO, dos dormitorios y sala, necesito tomar arriendo para primero Abril. Referencias honorables. Ofertas: a Zeta. Casilla 81-D. 14-M

FAMILIA ALEMANA SIN NIÑOS, tres personas, desean arrendar casa chica muy aseada; se prefiere con quinta. Barrio Club Hípico o Parque. Detalles y canon a E. W., Av San Eugenio 192. 16-M

DEPARTAMENTO O CASITA DE cuatro piezas, necesítase en barrio Recoleta.—J. C., casilla 21 D. M 14

DESEO ARRENDAR DEPARTAMENTO independiente, de 4 a 5 piezas, con o sin pensión. Delicias 2314. 14-M.

MATRIMONIO EXTRANJERO DESEA arrendar con contrato por Mayo casa bajos, sin altos, con seis piezas, dos patios, gas, luz. Canon hasta 280, indicar precio: Vicuña Mackenna 265.

SEÑORA DESEA PIEZA CASA SEÑORA sola, honorables y muy de respeto; dirigirse a A. H. L., Independencia 1010 A.

DESEO ARRENDAR AUTO-GONDOLA. Pago bien. San Martín 511. 15-M

UNO-DOS BILLARES TOMO EN arriendo, comprándolos después. Antofagasta N.o 3286. M—15

ARRIENDOS (Ofrecen)

ARRIENDO ESPLENDIDA CASA, altos, Carreras 245. Llaves. Tratar: Carreras 247. 16-M.

ARRIENDASE CASAS HIGIENICAS 180 pesos mensuales. España 170. Tratar: 148. 16-M

AR[illegible] CO[illegible] CASITAS, 5 piezas. Tratar Cochrane 475. M-15

EN 100 Y 140 ARRIENDO COMODAS casas, cuatro piezas y servicio nuevas. Pasaje Cuevas. Irarrázabal 232. 16-M

SE ARRIENDA DEPARTAMENTO, a profesional o matrimonio. San Francisco 352. 16-M

ARRIENDO ALTOS, 12 PIEZAS. Santa Rosa 86. M-16

ARRIENDASE, MATTA 385, ALTOS ocho piezas y dependencia, baño, parquet, dos líneas carros, puerta. M-15

SE ARRIENDAN PIEZAS CON O sin muebles a caballero sólo, Dardignac 312. M-14

CASA DE FAMILIA ARRIENDA pieza amoblada, con o sin pensión, Cochrane 310. M-15

ARRIENDO DOS EXCELENTES piezas calle, República 641. M-14

$ 380. ARRIENDO BONITA Y COMODA casa, con seis lindos y espaciosos departamentos, baño y dependencias, patio con galería, y patio al aire libre, en San Pablo N.o 2007, frente Avenida Brasil, muy bien situada, con dos líneas de carros a la puerta. M-15

ARRIENDO ESPLENDIDO DEPARTAMENTO en bajos, a familia honorable, Catedral 2582. M-15

$ 300 ARRIENDO CASA CHALET, Santa Rosa 1391, tres pisos, flamante, cómoda; otra, $ 180, Victoria 711, altos, instalaciones eléctricas. Tratar: 10 a 11, 5 a 6. 15-M

ARRIENDO PIEZA SIN MUEBLES, a caballero honorable, bajos. Miraflores 130. 14-M

CASITA RECIEN TERMINADA para poca familia, se arrienda. Sazié 2225. Tratar: Echaurren 195. 15-M

ARRIENDO CON COMPROMISO de compra, chalecito o casa quinta, valor 50 u 80 mil pesos; también compro sitio Vicuña Mackenna al oriente. Dirigirse a J. J., casilla 3140. 16-M

FAMILIA EXTRANJERA ARRIENDA piezas bien amobladas a personas honorables. — Santa Victoria 360.

ARRIENDO PIEZA A SEÑORA HONORABLE. Casa sin pensionistas. Cueto 759. M-16

ARRIENDO PIEZAS GUARDAR muebles. Casa propia. Cueto 759. M-16

ARRIENDO DEPARTAMENTO ALTOS, independientes. Amunátegui 838.

ARRIENDASE BARATO SITIO CERRADO. Subercaseaux 659. M-17

ALMACEN ANEXOS LICORES Hermosa casa, arriendo bajo espléndido porvenir poco capital, facilidades pago. Gálvez 539, esquina Plaza Almagro. M-15

SALON GRANDE, ARRIENDASE con pensión a señoritas estudiantes. Cueto 750.

ARRIENDASE ALMACEN CON CASA habitación, inmediata Estación Central. Delicias 3510. Tratar, Catedral 2237. 16-M.

ARRIENDASE SITIO 1,200 METROS, con casa habitación y apropiado para construir garage, establo o instalar cualquiera industria de alguna importancia. Tratar: Teófilo Alliende Caro, calle Alonso Ercilla 1940. Teléfono 122, Ñuñoa. 18-M.

$ 250 ARRIENDO CASA CHACABUCO 221, hall, 7 piezas, patio. Tratar, Cerro 123.

CASITAS TRES PIEZAS, SERVICIO, patio, agua y luz arriendo. Carmen 96. 15-M.

$ 50 CASITAS NUEVAS DOS PIEZAS. Verlas, Sotomayor 1015, entre Mapocho y Andes.

$ 160 CASA 3 PIEZAS GRANDES, galería, patio, mosaico. Luz. Verla. Andes 2687, entre Cueto y Sotomayor. 15-M.

SE ARRIENDA UNA PIEZA AMOBLADA en casa de respeto a caballero solo. San Diego 209, casa I. 15-M

DEPARTAMENTO DE 3 O 4 PIEZAS, con o sin pensión, casa de familia. Chiloé 1496. 15-M.

CASA FAMILIA OFRECE UNA dos piezas. Molina 546. 15-M.

$ 700 MENSUALES ANTICIPADOS casa 7 piezas, vestíbulo, dependencias, con luz eléctrica, gas industrial. Tratar, Delicias 4196. 16-M.

$ 120, $ 75 ARRIENDO OFICINAS. Agustinas 1060.

CASITAS $ 40 ARRIENDO, CITE Ricardo Matte, calle Bellavista pasado Molino Santa Margarita.

SE ARRIENDA LA ESQUINA PARA almacén. Av. Matta, Aldunate.

BUEN LOCAL CON GALPON PARA industria, arriendo, Lord Cochrane 1250.

$ 325 SE ARRIENDA CASA DE altos, ocho piezas fuera servicio, en Castro 436. Tratar y llaves: Castro 432. M 17

ARRIENDASE DEPARTAMENTO central. Amunátegui 736. M 15

ARRIENDO DEPARTAMENTO DOS piezas y cocina, personas sin niños, una cuadra carro. Colón 1501. M 15

$ 100 PRECIOSAS CASAS RECIEN terminadas, sin uso, arriendo. Victoria 151, casi esquina Santa Elena. M 15

BUENA CASA ASEADA, MODERNA, apropiada extranjero, arriéndase. Irarrázaval 118. 14-M

CASA 3 PIEZAS, HALL, GALERIA, jardín, gas industrial, electricidad 2 cuadras carros Catedral, arriéndase Purísima 234. 14-M

ARRIENDO PIEZA A PERSONA sola. Herrera 750.

DELICIAS 275, ARRIENDASE CASA. Verla 2 a 4. 14-M

ARRIENDANSE CASAS, NATANIEL 649, ocho piezas, dependencias, y Huemul 660, seis piezas, hall, dependencias. Llaves: Diez de Julio 1339. 14-M

160 PESOS SE ARRIENDA CASA cómoda. Toesca 3007. 15-M

ARRIENDASE DEPARTAMENTO A la calle, dos o tres habitaciones, a profesional o matrimonio sin niños, en casa de familia seria sin pensionistas, con o sin pensión, Claras 683. M-15

ARRIENDASE ELEGANTES CHALECITOS quintales, árboles frutales, La Cisterna. Canon 150 pesos. Tratar: San Francisco 100. 16-M.

ARRIENDO BUENA PIEZA A CABALLERO o señora sola Tarapacá 768. 14-M.

PIEZA AMOBLADA 65; OTRA balcones. Rosas 1351. 14-M.

ARRIENDO LOCAL PARA INDUSTRIA con entrada autos y casa para mayordomo. Santo Domingo 1226. Cf. A. 14-M.

[illegible] CASA EN PLENO CENTRO, Agustinas 613 en bajos, arriendo. Consta de 7 piezas y dependencias. Para verla y tratar, verse con su dueño, Enrique Turri. Huérfanos 955. M 14

ARRIENDO UN DEPARTAMENTO. San Diego 446. M 15

$ 50 ARRIENDO PIEZA AMOBLADA a persona sola. Aconcagua 1160. 14-M

ARRIENDO PIEZA GRANDE PARA negocio con estanterías o sin ellas. Tratar: Avenida Matta 477. 15-M

$ 190 ARRIENDANSE CASAS. Huérfanos 3047; gas, electricidad. M-14

150-175 CASAS PIEZAS SERVICIO. Esperanza 455. 16-M.

125-150 CASAS 4 PIEZAS. ROSAS 2203. 16-M.

12-13 SEMANAL CASITAS DOS piezas. Santa Rosa 1496. 16-M.

70 CASITAS 4 PIEZAS, SANTA Rosa 1496. 16-M.

8-9 CASITAS EMPAPELADAS, INDEPENDIENTES. Santa Rosa 1496. 16-M.

ARRIENDASE EN DIECIOCHO casa en bajos, recién terminada, toda comodidad, hall, garage, $ 700. — Tratar: Dieciocho 714. 14-M.

CASITAS HIGIENICAS, $ 50, BAÑOS. Castro 472. Cité Modelo. 14-M

ARRIENDO BUENAS PIEZAS Pensión, precios módicos. A. Prat 594. 14-M

CENTRALISIMO ARRIENDANSE piezas con pensión días, meses. Catedral 1257. M—20

EN CASA PARTICULAR ARRIENDO buena pieza a la calle. Nataniel 65. 14-M

ARRIENDO DEPARTAMENTO tres piezas. San Francisco 350. 17-M

ARRIENDO LINDAS PIEZAS A jóvenes honorables. Huérfanos 2970. 14 M

ARRIENDASE DEPARTAMENTO a matrimonio. Santa Rosa 539. Tratar; de 9 a 12. 14-M

EN MATUCANA 47 A, FRENTE A Quinta Normal, se arrienda espléndida casa nueva, 10 piezas y dependencias. Canon: $ 600. Verla de 2 a 5 P. M. M 15

ARRIENDO PIEZA AMOBLADA Tarapacá 870. 14-M

ARRIENDO DEPARTAMENTO tres piezas, matrimonio, o señora sola. Salas 295. 14-M

SE ARRIENDA COMODA CASA $ 280. Gálvez 1292. M 14

ARRIENDO DOS ESPLENDIDAS casas, una altos, otra bajos. Compañía 2286. 16-M

CASITA DE TRES GRANDES PIEZAS, arriéndase. Camilo Henríquez 654. 14-M

180, ALMACEN, TRES GRANDES piezas, bien acreditado, arriéndase. Camilo Henríquez 654. 14-M

$ 350, ARRIENDASE ESPLENDIDA casa a una cuadra del Parque Cousiño. Tratar: en Benavente 696. 19-M

ARRIENDASE PIEZA PERSONA sola, matrimonio. Unión Americana 569. 14-M.

SE ARRIENDAN PIEZAS EN CASA de familia, con o sin pensión. Carrión 1693. M 15

$ 250 CASA GRANDE. QUINTAS 308. M 16

$ 100 CASAS CUATRO DEPARTAMENTOS. Pasaje Beltrán 321. Por Santa Victoria, entre Quintas y Seminario. M 16

LOS LEONES, ARRIENDO CASA lujosa, cinco piezas y servicios. Luz eléctrica. Tratar: Vitacura 31. M 16

BONITOS DEPARTAMENTOS Y piezas asoleadas, calle, ofrécese en Catedral 2283. M 16

ARRIENDO DEPARTAMENTOS DE dos a cuatro piezas, en casa de familia. Av Brasil 745. M 16

$ 250 ¡BARATISIMO! SE ARRIENDA casa nueva ocho piezas, recién pintada y luz eléctrica por viaje inmediato. Se puede arrendar un departamento. Av. Francia 1038. M-15

$ 500 CASA AMOBLADA PEQUEÑA San Martín 529. M-16

SE ARRIENDA UNA PIEZA A CABALLERO. Merced 632. M-16

435 ESPLENDIDOS ALTOS RECIEN arreglados, habitaciones varias decoradas, cuatro servicios, hall, piezas enceradas, Toesca 1772 casi esquina Ejército. Verla: 3.30-5.

ARRIENDO BUEN DEPARTAMENTO, Serrano 645. M—16

ARRIENDO PIEZAS. SAN PABLO 2234. M—15

ARRIENDO A FAMILIA EXTRANJERA espléndidos altos nuevos, baratos. Santo Domingo 2968.

ARRIENDO CASA ALTOS. LORETO 356.

ARRIENDASE DEPARTAMENTITO dormitorio, comedor, cocina, baratísimo. Cumming 825. M-14

ALTOS ARRIENDO. ROMERO 2361, lado Pedagógico. M-15

DEPARTAMENTO 6 PIEZAS. BRASIL 60. M-15

ARRIENDO DOS PIEZAS MATRIMONIO o persona sola. San Diego 2374.

ARRIENDO DEPARTAMENTO 6 piezas higiénicas, luz eléctrica. Aldunate 1145. 16-M

ARRIENDO CASA NUEVA, EN Sierrabella 1725, frente Plaza Bogotá. 16-M

$ 120 LINDAS CASITAS RECIEN construídas, Agustinas 2336. Tratar casita 12. 15-M.

ARRIENDO PIEZAS BALCON CALLE, con o sin muebles, con pensión Rosas 1358. M-16

PENSION PIEZA AMOBLADA DESDE 130, Morandé 791. 15-M

ALHAJAS

¡NOVIOS! ARGOLLAS ORO 18 A 14 quilates, ofrece Relojería Sportman 80 pesos par. San Diego 780. M-30

COMPRO PLATINO, ORO Y JOYAS. Taller de Ramón Callis, Compañía 1023. Abril 27

ORO, PLATINO, PLATA, AL PESO compro constantemente. Estado 56. Joyería. A 8

JOYAS CON BRILLANTES, PERLAS, solitarios, compro permanentemente, contado. Estado 56. A 8

ANIMALES

COMPRO BULLDOG FINO, HEMBRA o macho. Mostrarlo a Blanco Encalada 1747, solamente de 8 a 10 de la mañana. 14-M.

VENDO PAREJA CABALLOS grandes, sanos, tiran sólos, Club Hípico 955. M-15

VENDO [illegible]NERO HOLANDES DE 4 meses. Delicias 127. M 14

SE VENDEN CONEJOS FINOS Calle Matías Ovalle 13. M 14

VENDO PERRITOS CHICOS FINOS Collies, pastores Escocia. Gay 2535. 14-M.

VACAS GORDAS VENDO. CONDOR 1025. M-15

CABALLO COLORADO CINCO años muy manso, especial para arrastres pesados, vendo. Verlo, de 8 a 9: Santa Rosa 1824. 14-M.

POTRITO COLORADO 3 AÑOS, TIRO solo vendo. Villasana 348. 15-M

SE CURAN CABALLOS DE CARRERAS. San Diego 1233. 15-M

VENDO CABALLO, NUEVA ANDRÉS Bello 87.

CABALLOS DE CARGA Y TIRO solo, vendo 30, verlos Lord Cochrane 1332, en la mañana.

BOMBAS

12.a COMPAÑIA DE BOMBEROS. — Necesítase chauffeur mecánico para manejo escala mecánica. Inútil presentarse sin buenas recomendaciones. Presentarse con las recomendaciones a Huérfanos 761. Oficina 18, entre 11 y 12 del día. — El Capitán.

DE ORDEN SUPERIOR CITASE, por segunda vez, a la Compañía a reunión para el Lunes 17 del presente. Orden del día: renuncia del capitán, elección de reemplazante y de teniente 2.o, y demás que hubiere lugar. — Hora: 9.30 P. M. — El Secretario.

COMPRA-VENTA VARIAS

EXCUSADOS DE LOZA REALIZAMOS una partida. Chacabuco 13. Abril 16

LANA COMPRO. SAN DIEGO 9. 31-M

SE VENDEN VIDRIERAS DE OCASION. SAN DIEGO 444. M-16

CAJONES USADOS DE 3|4" Y 1" compro cualquiera partida. Libertad 59 M—14

SE VENDE CAJA REGISTRADORA. San Diego 1986. M—14

CARBON, LEÑA, PAPAS, COMPRO cualquiera cantidad. Avenida Matta 1460. 14-M

VENDESE DE OCASION COCINA grande, económica, en muy buen estado. Alonso Ovalle 1467. M-15

ROMANA DE 123 KILOS, $ 110, vendo. Andrés Bello 725, al lado de la Vega. 15-M

MEDIDOR Y COCINA A GAS VENDO barato. Juárez 899. M 14

VENDO RICA ESCOPETA Y PERRO perdiguero. Delicias 127. M 14

VENDESE MOSTRADOR, VIDRIERA, armario, útiles verdulería. Conferencia 1480. 14-M

VENDO TARROS LECHEROS TRATAR. Victoria 1070. M-16

SE VENDE UNA ESTUFA GRANDE para lavandería. Matta 908 14 M

LUSTRIN, BUENO, DECENTE, compro de ocasión. Victoria 1032. 15 M

CUBAS DE 300, 400 y 500 ARROBAS vendo 10, varias roble americano. Esperanza 1311. 16-M

BOTELLAS VERMUTERAS COMPRO, indicar cantidad y precio. Casilla 3569.

COMPRAMOS CUALQUIER CANTIDAD sebo Matadero y manteca. Delicias 3045. 16-M.

BUENA Y ELEGANTE INSTALACION para chanchería y fiambrería con útiles y una balanza de precisión Toledo se vende. Chacabuco 857. M 15

COMPRO MIL ARROBAS DE VINO viejo y tres mil arrobas de vino de la nueva cosecha. Pago contado. Tratar: únicamente con viñateros elaboradores del sur. San Isidro 119.

COMPRO FUDRES DE CIEN A 150 arrobas. Maquinaria y cañería para bodega. San Isidro 119. M-17

VENDO COCINA ECONOMICA MI[illegible]ón 109.

BIOGRAFO MARCA PATHE VENDO en Bandera 657, 3.er piso. M-15

OCASION VENDO BUEN BILLAR Av. Matta 1405 verlo de 8 a 11 y 1 a 7. M-16

VENDO INSTALACION APROPIADA cigarrería, pastelería, lavandería o paquetería, barata. Avenida Valdivieso 69.

VINO TINTO PAIS, PURO, REALIZO desde 300 litros, barato. Sotomayor 531. M—15

LEÑA DE MONTE, LLEGO PICADURA A. Jenkins y Cía, Delicias 3311.

BALANZA MOSTRADOR VENDO Av. Matta 1460.

COMPRA-VENTA NEGOCIOS

FABRICA DIENTES, FIJOS $ 5.00 dentaduras, L 50: extracciones sin dolor, garantizadas, $ 3. Tapaduras rápidas Médico dentista, especialista. Rayos X. Estados Unidos Europa. Catedral 1467. Marzo 30

BODEGA CARBON, LEÑA, VARIOS, vendo, buena situación. San Pablo 2316. 15-M

VENDO ALMACEN MUY ACREDITADO, arriendo con contrato largo. Escribir Casilla 4572. Correo 2. 15 M

VENDO ALMACEN ABARROTES, buena situación. Tratar: Vitacura 53 M 14

VENDO HOTEL RESTAURANT, el mejor del barrio, San Pablo 2092, esquina Baquedano. 14 M

COMPRO LAVANDERIA, CARTAS: Correo Central. — A. Z. M. 14-M

BUENA CARNICERIA SE VENDE en Subercaseaux N.o 55. 14-M

NEGOCIO ABARROTES VENDO por ausentarme, buena situación, arriendo barato, buena venta poco capital. San Francisco 1902. 14-M

VENDO ALMACEN ESQUINA, Muy acreditado por viaje. Con depósito de licores. Tratar: Cuevas 875. 14-M

VENDESE BUENA CARNICERIA, en espléndido local. Arriendo barato. Bandera 260. Oficina 7. 14-M.

VE[illegible] ABARROTES muy buena situación bien instalado. [illegible] San Diego 1216. M—15

VENDESE UN ALMACENSITO, POCO capital al lado cité, Eyzaguirre 735. M-14

SE VENDE CARNICERIA LA VICTORIA, Subercaseaux 55. M-16

VENDO LAVANDERIA. BUENA clientela. Molina 282. M 15

LAVANDERIA VENDO, UNICA EN el barrio. Enorme clientela, arriendo bajo. Irarrázaval 2569. M 14

BUENA PANADERIA SE VENDE en ciudad de provincia, por disolución de sociedad, buenas utilidades comprobadas. Datos y pormenores: Riquelme 411, Almacén. 14-M

[illegible]án 109.

YERBERIA, VENDESE, CON ESTANTERÍA y mostrador, Herboso 730. 14-M

POR NO PODER ATENDER VENDO cafetería, pastelería y útiles para hacer helados. Espléndida situación. Dirigirse: Portal Fernández Concha, Frutería Don [illegible]austo. 14-M

VENDO LAVANDERIA. DELICIAS 1869. M 17

NEGOCIO CHICO, CON ANEXO licores vendo. Bulnes 169. 15-M

POR ENFERMEDAD DE SU DUEÑO se vende acreditada pensión. Dávila 1012. M 14

ALMACEN ESQUINA, BIEN SITUADO, vendo, permito por propiedad en ésta, valor, más o menos $ 20,000). Dirigirse casilla 4738, o 5 de Abril N.o 3479. M-14

SE VENDE MUY BUENA CARNICERÍA venta 3|4 carne. Tratar: Nataniel 1292. 16-M

VENDO ALMACEN ABARROTES, buena situación, buenas ventas; se da a prueba. Maestranza 654. 16-M

POR AUSENTARME DE SANTIAGO vendo almacén de menestras con anexo licores; muy buena venta. Víctor Manuel número 1530. 16-M

VENDO NEGOCIO ABARROTES, calle Andes. García Reyes 998. 16-M

NEGOCIO ABARROTES VENDO DE ocasión. Bío-Bío 746, 1|2 cuadra carros 24. M-16

POR NO CONOCER EL RAMO Vendo carnicería buena venta por menos de la mitad de su valor. Gálvez 703. M-15

VENDO EL ANTIGUO ALMACEN abarrotes, gran clientela, ventas 10 a 12 mil mensual, casa habitación, galpones, entrada carruajes. Tratar, su dueño, Huemul 1701.

NEGOCIO ABARROTES LIQUIDO mercaderías, útiles generales, arriendo local; interesados dirigirse Pedro Laureanto, Correo Central.

BIOGRAFO PATHE VENDO OCASIÓN, verlo casa remate. Víctor Araya. M-18

VENDO NEGOCIO ABARROTES ocasión: $ 380. Casa habitación arriendo barato. Aldunate 480.

DE OCASION VENDEMOS PELUQUERÍA en Avenida Matta, por viaje poco capital, facilidades. Calle la Bolsa 47, altos, oficina A. M—15

VENDO PELUQUERIA CHICA. Calle Maule N.o 1001. M—15

MAGNIFICO ALMACEN CON anexos. Gay 1748. M—16

VENDO RESTAURANT CENTRAL, segunda categoría, abierto día y noche, arriendo barato. Tratar: San Pablo 1081.

VENDESE DEPOSITO LICORES espléndida esquina, por no poderlo atender, con casa para vivir. San Francisco N.o 1999, esquina Arauco. M—15

VENDO NEGOCIOS VARIOS, buena clientela. Sotomayor 51-A.

COMPRA - VENTA NEGOCIOS. Liquidan rápidamente. Sánchez y Cía., Matucana 717-B. M—18

VENDO GRAN FRUTERIA, VERDULERÍA, pensión con patente bebidas alcohólicas, ventas 300 pesos diarios. Pío IX esquina Dardignac.

SE VENDE MUY BUENA CARNICERÍA; venta, 3|4 carne. Tratar: Nataniel 1299. 17-M

POR CAMBIO DE JIRO VENDO ALMACÉN con buena clientela esquina con subterráneo, buena casa, canon barato. Tocornal 1698. 16-M

POR NO PODERLO ATENDER vendo negocio pensión situado en espléndida situación. Victoria 1058. 14

POR NO PODERLA ATENDER vendo mi empresa de carruajes, una de las mejores tenidas o permuto por propiedad, también doy facilidades de pago y si el interesado desea, vendo con la propiedad. Mayores datos, Av. Matta 1460.

JUDICIALES

EXIMISIONES SERVICIO MILITAR tramito rápidamente. Libertad 10. M-15

DIVERSOS

ANILINAS ALEMANAS, NOVENTA centavos paquete. Bandera 140, oficina 4 M-31

HOJAS GILLETTE, NAVAJAS Y tijeras, afílanse. Portal Fernández Concha, kiosko 9 1|2. Abril 30

INSTALAMOS Y REPARAMOS cuartos de baño, colocaciones de cañerías, venta de artefactos, personal muy competente, precios bajos. Pídanos presupuestos. Teléfono 188. Chacabuco 18, Estación. Mayo 6

FABRICA DIENTES FIJOS, $ 5. Dentadura, $ 50; extracciones sin dolor, garantizadas, $ 2. Tapaduras rápidas. Médico dentista, especialista. Rayos X. Estados Unidos, Europa. Catedral 1467. A 3

NECESITO A ROSALIA LOPEZ.— Tarapacá 768. 14-M.

DESEO SABER DE MI HERMANO José de la C. Hernández Orellana. Su hermana Carmen Rosa. Exposición 1616. M 14

COMPRO DENTADURAS DIENTES usados. Arturo Prat 515. M-22

COLOCACIONES DE CAÑERIAS, canales, cañones, excusados, piezas de baño, hojalatería, gasfitería, precios bajos, personal competente. Chacabuco 18.

SASTRERIA LA POLAR, CLUB N.o 13, sorteo N.o 6, salió favorecido el número 1 perteneciente al señor Santiago Cortés. 14-M.

SASTRERIA LA POLAR, CLUB N.o 12, sorteo N.o 19, salió favorecido el N.o 1 perteneciente al señor Julio Plaza. 14-M.

SE NECESITA A LA SEÑORA CELIA de Garcés. San Ignacio 1304. 15M

CONTADORES

CONTABILIDADES PARA MAYORISTAS y minoristas, inventarios, balances, servicios económicos en domicilio rural, urbano, provincias Oficina Chile, Delicias 2628, casilla 3478, teléfono 130, Estación. M—1[illegible]

HOTELES Y PENSIONES

ATENCION: DESDE $ 3 DIARIOS piezas amobladas, con dos camas $ 5. Gran Hotel Buenos Aires, de Luis Cardone. Delicias 2921, frente Portal Edwards. 20-Marzo

CASA DE RESIDENCIA IMPERIAL Comida espléndida, estilo familiar Elegantes dormitorios. Casa tranquila. Elegancia, confort. Teléfono 3453. Moneda 977, esquina Ahumada. 30-M

PRAT 169. ARRIENDO PIEZA con pensión. 15 M

ATENCION: DESDE $ 3 DIARIOS piezas amobladas; con dos camas $ 5. Gran Hotel Buenos Aires. Delicias 2921, frente Portal Edwards Anexo: Matucana 82. M 20

SAN DIEGO 79 ARRIENDA PIEZAS, departamento, con pensión. M-[illegible]

100 PENSION PIEZA AMUEBLADA media cuadra Estación Mapocho. Artesanos 999. 14-M

CASA ALEMANA ARRIENDA PIEZA amoblada, con pensión. Las Rosas 1130. 14-[illegible]

FAMILIA HONORABLE PROPORCIONA pieza pensión. Prat 226. M-17

MUY BUENAS PIEZAS, CON PENSIÓN, se arriendan a matrimonio o jóvenes, Olivares 1653, entre Dieciocho y Castro. A-6

CASA ALEMANA ARRIENDA PIEZA a matrimonio con pensión. La Rosas 1130. 15-M

MAGNIFICA PENSION, PIEZA balcón calle. Días, meses. San Diego 103. M-1[illegible]

EN CASA DE FAMILIA BUENA pensión de mesa. Chacabuco 847. 16-[illegible]

CONFORTABLES PIEZAS CON pensión. Precio bajo. Santa Rosa 217. 14-M

PIEZAS PENSION MATRIMONIO joven, Nataniel 178. 21-M

CENTRALISIMO, ESPLENDIDAS piezas, excelente comida, pensión módica en casa familia. San Isidro 72. 17-M

PIEZA AMOBLADA CON PENSIÓN ofrece a matrimonio o jóvenes solos. Matucana 39. 14-M

FAMILIA HONORABLE ARRIENDA pieza grande, con pensión, Olivos 970. M-17

ARRIENDO PIEZA CALLE, CON pensión, Arturo Prat 314. M-15

ALAMEDA 1621, FRENTE DIECIOCHO, residencia familia, pieza pensión, matrimonio, jóvenes honorables. 14-M

ARRIENDO MUY BUENAS PIEZAS con pensión. Cóndor 1313. 14-M

PIEZAS PENSION, MATRIMONIOS caballeros. Lira 519. 16-M

SE ARRIENDA UNA PIEZA CON pensión a persona sola o estudiante Casa de familia. Maipú 358. 14-M

SE ARRIENDAN PIEZAS CON pensión a la calle. Alonso Ovalle 830. 14-M

PIEZA AMOBLADA PENSION, Nataniel 219. 15 M

ARRIENDO PIEZAS PENSION personas honorables. Santa Rosa 328. M-15

OBRERO SERIO, SIN PRETENSIONES, necesita pensión en casa sin pensionistas. Indicar precio y condiciones al Correo N.o 5, B. R. P. M—14

[illegible] CONFORT, AHUMADA 143. Hay departamentos confortables, espléndida pensión. M—15

CON MUY BUENA PENSION arriendo una o dos piezas calle Santo Domingo 2406. M 14

PENSION, PIEZA, MAGNIFICAS condiciones, le ofrecemos. San Martín 840.

PIEZA CALLE AMOBLADA, CON pensión a caballeros, ofrece casa familia. Prat 248. 16-M

PENSION PIEZAS LADO PEDAGÓGICO. Alameda 2379. 15-M

SE ARRIENDA UNA O DOS PIEZAS a la calle y dos interiores, con sin pensión, casa honorable, Rosario 653. 14-M

ARRIENDASE PIEZAS CON O SIN pensión, muy central. Alonso Ovalle 641. 15-M

$ 110 PENSION CON PIEZA AMOBLADA, balcón. Huemul 406 esquina Cóndor.

CASA RESIDENCIAL FERRANDO, Estado 75. Regios dormitorios amoblados para matrimonios, caballeros, excelente comida, buenos baños. Teléfono 3705. 17-M.

$ 70 PENSION DE MESA EN FAMILIA. Olivos 1027, casa 8.

FAMILIA HONORABLE ARRIENDA piezas pensión. Rosas 1340. M 15

GRAN CASA QUINTA RESIDENCIAL. — Puente Alto. — Teléfono 18. —Casilla 21. — Se reciben pensionistas por días y meses; pensión familias, precios módicos. — El mejor aire para débiles y combalecientes.

ARRIENDO GRANDES PIEZAS CALLE amobladas con pensión. Alameda 777. M-17

CASA FAMILIA OFRECE A PERSONAS honorables buenas piezas balcón calle, con pensión. Agustinas 2066, esquina Brasil. M-17

ARRIENDO PIEZAS CON PENSIÓN, cerca Forestal. Santa Filomena 185. M 15

CON PENSION PIEZA BALCONES. García Reyes 50. 14-M.

ARRIENDO PIEZA CON PENSION a matrimonio o persona honorable. Lastarria 66. 66-M

PENSION Y PIEZAS, SAN MARTÍN 890. 16 M

INSTRUCCION

CIRCULO MERCANTIL, ENSEÑA contabilidad. Proporciona práctica. San Isidro 563. M-14

CURSO PARTICULAR DE CONTABILIDAD general y superior con lecciones complementarias de aritmética práctica y redacción comercial, para ambos sexos, en Instituto Superior de Comercio, se abrirá próximamente. Sólo se paga módico derecho de matrícula. Datos e inscripciones: Amunátegui 126, de 9 a 11 A. M. y de 3 a 6.30 P. M. 15-M

COURS D'EDUCATION FRANCAISE. Subventionné par le gouvernement français. Cours Complet d'humanités. Cours spécial de littérature. Internat annexe. 34 Arturo Prat. Casilla 338. M-17

TAQUIGRAFIA PITMAN. CURSO particular en Instituto Superior de Comercio. Sólo se paga módico derecho de matrícula. Inscripciones: Amunátegui 126, de 9 a 11 A. M. y de 3 a 6.30. 15-M

LICEO CHILENO. — PLAZA YUNGAY, señoritas, niñitos. Kindergarten, preparatorias, humanidades, Exámenes válidos. Internado. Medio pupilaje. Matrícula abierta. M-14

COLEGIO EUROPEO PARA SEÑORITAS. Fundado el año 1901, Delicias 2266. Teléfono 1388. Humanidades completas, exámenes válidos. En sección infantil y preparatorias, recíbense niñitos. Francés e inglés obligatorios. Internas, medio-pupilas, externas. Música con exámenes válidos. Profesorado del Conservatorio Nacional. Pídanse prospectos. 24-M

¡SEÑORITAS Y JOVENES!! A vuestra disposición están los comprobantes de los numerosos ex-alumnos preparados satisfactoriamente en la acreditada Academia Pitman, San Francisco 151. M 17

¡SEÑORITAS Y JOVENES! PROFESORADO práctico, serio, respetuoso y competente en la rápida preparación de taquígrafos, mecanógrafos, veloces, corresponsales hallaréis en la antigua Academia Pitman, San Francisco 151. Clases individuales. 20-M. Honorarios módicos.

¡SEÑORITAS Y JOVENES! A vuestra disposición están los comprobantes de los numerosos ex-alumnos preparados satisfactoriamente en la acreditada Academia "Pitman". San Francisco 151. M-20

¡SEÑORITAS Y JOVENES! PROFESORADO práctico, serio, respetuoso y competente en la rápida preparación de taquígrafos, mecanógrafos veloces, corresponsales, hallaréis en la antigua Academia Pitman, San Francisco 151. Clases individuales. Honorarios módicos. M-20

$ 15 MENSUALES, PROFESOR DIPLOMADO, Conservatorio, enseña piano. Correo 2, Estela. M-20

LICEO CHILENO, PLAZA YUNGAY, señoritas, niñitos, kindergarten, Preparatorias, humanidades, exámenes válidos; Internado-Externado, medio pupilaje. Matrícula abierta. 15-M

INSTITUTO PINOCHET LE-BRUN, Huérfanos 1657. Kindergarten, Preparatorias, 1.o, 2.o Humanidades, Internos, medio-pupilos, externos. Exámenes válidos. Matrícula abierta. Pídanse prospectos. Clases comenzaron el 10 de Marzo. 22-M

ATERIALES E CONSTRUCCION

mpro. San Diego 1530. Cas 126. 16-M

E Y TODOS COLORES PARA eros, vende. Lira 715. Marzo 30

BIO CUALQUIER DIBUJO. iales, ladrillo doble para gara ne existencia. Lira 715. Marzo 30

O ACANALADO, 1.30 PLANvendemos. Subercaseaux 659. Abril 1.

TAS Y MAMPARAS DE CEna escala de caracol, diez gran nsolas de fierro y muchos otro iales se realizan en el Palaci eta. Monjitas N.o 753. 14-M

EJOR TECHO ACANALADO , plancha grande, pídalo en fá Cochrane 1451. 16-M

OSAS DE CEMENTO: PARA patios, baños, cocina, etc., materiales de primera cali frece fábrica El Placer, ofici ventas, Agustinas 1437. Se e pedidos de provincias. Se iza el embalaje. M 16

BARATO SE VENDEN MAM divisorias y mostrador. Patte 21. M 14

ANA VENDO EN BUEN ES Cochrane 1378. M—14

RO DIVISIONES, MAMPAara escritorio, Matucana 6. M-14

ENDEN MAMPARAS. VER oneda 1513. 15-M

INAS DE FIERRO VENDENa puerta de 2 hojas y dos as, precio de ocasión. Bartolo Cañas 2593, Ñuñoa, bajarse en Valdivia. M—15

AMIENTAS Y ARTICULOS fía, nuevas y usadas, realizo. ana 961. M 13

S USADAS VENDO POR miles. Puestas domicilio. aña 963. M 14

HOS DE 1" Y 1 1|4 COMPRO. lfonso 76. 14-M.

LICION DE LA CAJA DE s. Se venden todos los vallo teriales de este edificio. Ade tres grandes puertas mam etc. Agustinas esquina Mo

RO TEJAS, HASTA TRES MIL nte esquina Domeyko.

RO CORTINA METALICA de a 1.30 mt. por 3.10. Andes M—15

ICO CUALQUIER DIBUJO, iales, ladrillo doble para ga tiene existencia. Lira 715. A—14

MEDICINA

RAUCANO! SABIA COMBI científica de yerbas medici Cura radicalmente estómago s, hígado, intestinos y vejiga. tres pesos. Venta: Bandera ficina 4. Casilla 1680. Marzo 30

JE MEDICO. — ELECTRICO. o Lenti, estudios en Italia. Es dad enfermedades articulares, is, reumatismo, neuralgias, tumores cancerosos y de Consultas: de 2 a 5. Arauco M-30

ATOL MELFI, CURA REUno Frasco: $ 5. Bandera 140 4. Marzo 30

RIN SOTOMAYOR, PRACTItoda case de inyecciones. iento de la sífilis y afeccio e las vías urinarias. Todo se hace bajo prescripción Precios módicos. Agustinas 25 M

REAS NUEVAS, ANTIGUAS, ncia, sífilis, afecciones pros en ambos sexos curación garantizada en pocos días. a nuevo, propio. Atiende en provincias por corresponden oda consulta gratis. Facilida pago. Diariamente, de 9 A. 7 P. M.; nocturna, 8 a 10. os, de 9 a 13. San Antonio silla 2756. Clínica y Laborato édico Dr. Lefevre, Teléfono 11-Abril.

RAUCANO MEDICINAL ven opiapó 1010, Diez Julio 1271. A—3

RMOS RIÑONES, HIGADO, ago, vejiga e intestinos, sa radicalmente con Té Arauca ble combinación de yerbas inales. Valor: $ 3. Venta: San mingo 849, San Diego 212, Cha 569 y Concepción 1136. M—24

ORREA, FUERA! SALUD Y za. Glóbulos Kadde, $ 4.40 fras ube, Botica Belga, San Diego M-29

MUEBLES

O BUENO VENDESE BARAchrane 181. 14 M

O ALEMAN VENDESE, Unión cana 430. 16-M

LES FINOS: COMEDORES orios, salones dorados, vende a. Nataniel 464. 30-M.

ILES: OFRECEMOS EN cual estilo, precios muy ventajosos ga inmediata con grandes fa les pago. Consulte nuestras iones. Antigua Fábrica Nacio Muebles, Copiapó 1050, entre y San Diego. M 18

LES DORMITORIOS, COMEalón, salita, escritorio, hall. estilos y modelos, roble ame precios bajísimos, grandes ades de pago ofrece a su nu clientela la Fábrica Nacio Muebles, Serrano 398 esqui ndor. M-14

O BILLAR BARATO. San 81. 14-M

O REGIO MARCA MEYER, véndese, Tarapacá 812.

O GRAN OCASION, MARCA ", 3 pedales, véndese. Santos nt 721 (antigua Rosario). 14-M.

OLA MUEBLE CAOBA OM Victor, $ 550, vende. San Pa 215. M 16

IZO MUEBLES, SAN GA34. M-14

O ALEMAN VENDO OCASION. Diego 123. 14-M

ADOR MODERNO VENDO ocasión con lunas biseladas. ol bronces Nataniel 1059.

O RICO JUEGO COMEDOR ro mericano, juegos dormitorios, s, alfombras, consola, Francisco o 420.

RO NOGAL, CON ESPEJO a, $ 160; otro, $ 100; guarda desarmable, $ 70; chico, 25; a, 40; dos veladores mármol. sofá, 30 alfombrado Bruselas le, 30; chico, 50; estante libros primo dorado 50; espejo dorado. parador grande, 160, San Isidro

TADO ANTIGUO JACARANuis XV vendo $ 1,000. Casilla M-16

O BARATO AMOBLADO dor rio, poco uso, lingue, pintado Estado 7[illegible].

OCASION SE VENDE JUEGO orio en buen estado. Verlo [illegible] 14 M

OCASION VENDO CATRE bron ce, [illegible] 15-M.

ON: SE VENDEN LINDOS les. Santo Domingo 1225.

AMOBLADO COMEDOR TALLADO mármoles blancos, espejos biselados, sillas enjuncadas, mesa, escritorio ministro, tallado, archivador 12 cajones, guardarropas, peinador, velador, cómoda, catre con bronce, otro para niño, paragüera, cocina económica tres platos, otra a gas con horno, vendo baratísimo. Eyzaguirre 541.

PIANO GRANDE, BUENA MARCA, bonitas voces, realizo en $ 1,150. Verlo: Agustinas 1279.

VENDO MENAJE DE CASA. SErrano 645. M—16

PIANO OCASION, COMPRO. SOTOmayor 625. M-14

VENDO PIANO CLAVIJERO, MEtálico. San Diego 855. 18-M

VICTROLA VENDE, PAGO MENsual, avise domicilio. O. B., casilla 2635. 14-M.

ESPECIALIDAD EN COMPOSTUras de Victrola, gramófonos, fonógrafos de todas marcas, gran surtido en accesorios, cuerdas de todas dimensiones. Bascuñán 23 B.

DISCOS "VICTOR" Y OTRAS MARcas, últimas novedades desde $ 4, vende, San Pablo 2215. 18 M

VIOLIN ANTIGUO, PERFECTO estado, regalo $ 250. San Pablo 2215. 16 M

OCUPACIONES (Ofrecen)

IMPRENTA VASQUEZ 163. NEcesita prensista y cajista remiendos, con buenos antecedentes.

FOLIADOR MAQUINA PEDAL, necesito, Santo Domingo 1645.

TIPOGRAFO AYUDANTE NECEsito. Santo Domingo 1645.

MARGINADORES PARA PRENSA de cilindro competentes se necesitan en Imprenta Artes y Letras, Villavicencio 315. Tratar, de 8 a 10 A. M. 14-M.

CAJISTA DE REMIENDOS PARA jefe de sección cajas, que sea competente, se necesita en Imprenta Artes y Letras, Villavicencio 315. Tratar de 8 a 10 A. M. Inútil presentarse sin certificados de competencia y buena conducta. M 14

MAESTROS CERRAJEROS, HErreros, cortineros, oficiales cerrajeros, cortineros, herreros, necesito. Libertad 59. M—14

ZAPATEROS CON LICENCIA NEcesita el Regimiento Maturana. Urgente. M-14

CUARTELEROS COMPETENTES Y con recomendaciones, necesita, Hotel Colón, Plaza Argentina. M-14

VENDIMIA, SE NECESITAN HOMbres, mujeres y niños a trato, comida y alojamiento; Avenida Pedro Valdivia N.o 3000 Ñuñoa. 14-M

NECESITO PUNTEADOR. VALPAraíso 1064, casa 14. M-14

BARNIZADORES NECESITO, TAller de San Vicente. Conferencia 615. 14-M

NECESITO COPERO. MERCED 842. 14-M

NECESITO DOS EMPLEADOS JOvenes para la mano y ayudanta. Carrera 691, esquina Domeiko. 16-M

NECESITO MAESTRO MUEBLISta u oficial competente, con herramientas. República 277. 14-M

OFICIAL MUEBLISTA ADELANtado necesito. San Francisco 849. 14

EMPLEADO JOVEN, COMPETENTE en zapatería se necesita. Plaza Argentina 14-16. M-14

BUENOS OPERARIOS SASTRES necesito. Miraflores 150. Buen pago. Presentarse con muestra. M 14

CARPINTEROS DE BANCO NECEsito. Chiloé 1310. M14

CARPINTEROS MUEBLISTAS NEcesito. Arturo Prat 1392. M 14

NECESITO CARPINTEROS DE banco. Avenida Matta 1484. 14-M

NECESITO CARPINTEROS DE banco con banco, jornal mínimo, $ 14. Gorbea 2444. 16-M

HORTELANO EXTRANJERO PAra explotar negocio de regular importancia, se necesita. Fundo Peñaflor. Malloco. M-16

EMPLEADO SE NECESITA, MUY competente para mostrador de pastelería. Dirigirse por escrito casilla 344, Viña del Mar. Confitería La Virreyna. 19-M

NECESITO AYUDANTE CORTAdor de calzado. Andes 2714. M-15

MAYORDOMO SE NECESITA PAra el Casino de Oficiales de la Escuela de Aviación. Se exigen buenas recomendaciones. 14-M.

NECESITO CARPINTEROS Y ALbañiles. Independencia 1859. 15-M.

NECESITO JOVEN, ENTIENDA bien ramo Librería. Inútil sin este requisito. Buenos informes. 21 de Mayo 880. M-15

OFICIALES MUEBLISTAS, NECEsito cinco, y un aprendiz, Serrano 638. M-14

ZAPATERO COMPOSTURERO, NEcesito. Brasil 754. M 15

REPARTIDOR DE CARNE NECEsito. Rosas 2802. M 14

COBRADOR Y VENDEDOR PARA casa semanal se necesita con fianza. Matucana 855. 14-M.

NECESITO UN HOMBRE PARA chanchero. Restaurant La Bahía.—Monjitas 842. 14-M.

NECESITO JOYEROS Y APRENDIces adelantados. Joyería Avenida España 36. 14-M.

10 ZAPATEROS PARA ESTAQUIllado necesito. Delicias 2459. 14-M.

JUNIOR COMPETENTE EN TRAbajos de oficina se necesita. Dirigirse por escrito, Casilla 1636. 14-M.

MAESTRO CARROCERO.—SE NEcesita un buen maestro carrocero para una hacienda del Valle de Huasco; inútil presentarse sin buenas referencias de competencia. Para tratar, dirigirse: Huérfanos N.o 1068. 16-M

SE NECESITAN SEIS CARPINTEros buenos, para enmaderación Bandera 569. M 15

FARMACEUTICO PARA VALPAraíso, hombre o mujer necesita Botica La Germania, Pasaje Quillota N.o 1039. 15-M

FABRICA CINTOlesi. Busca químico tintorero especialista cloches, pelo y lana, presentarse con certificados idoneidad. Av. Augusto Matte. Comuna Yungay. M-14

NECESITO URGENTE TOCADOR de piano, hombre o señora. Puerto San Antonio, Angela Salazar. Casilla N.o 7. M-14

NECESITO HORNERO PARA FUNdición. Bulnes 218. M 14

NECESITO PELUQUERO, SABADO y Domingo. San Pablo 4511. 14-M

BUENOS CORTADORES NECESIta la fábrica de calzado. Bascuñán Guerrero 1236. M 16

MESONERO NECESITA. 21 DE Mayo 815 M 14

HUINCHERO NECESITO. BARRAca Avenida Matta 1052. M 14

PARA LA VENTA DE UN ARTICUlo patentado solicítanse personas activas. Exige fianza, 100 pesos. Presentarse 9 a 10 1/2. Manuel Rodríguez 750 M 14

MUEBLISTA Y BARNIZADOR competentes necesito. S. Francisco 122 15-M

ENLADRILLADORES SE NECEsitan en Estado 170. M-14

NECESITO CARPINTEROS MUEblistas García Reyes 148. 14-M.

EMPLEADO ACTIVO $ 3,000 CApital asociario negocio, sueldo 300 pesos mensuales 25 por ciento utilidad. Clasificador 243 C. 14-M.

COBRADOR, $ 400; MOZO, $ 100; cocineras, empleadas piezas, comedor, señoritas para oficina, necesito. Pedidos urgentes. Rodolfo Venegas Salas, Plazuela Santo Domingo.

MAQUINISTA LITOGRAFO DE 1.a categoría, se necesita. Carmen 92.

ADMINISTRADOR DE CAMPO, actualmente empleado, desea administración de chacra o fundo cerca Santiago. — M. Olivo. Larraín Alcalde. 18-M

VENDEDORES Y COBRADORES competentes ramo semanal, necesítase. A. Prat 1171. 15-M

SE NECESITAN COPEROS: CAFE Astoria, Ahumada 120.

NECESITO UNA AYUDANTA PANtalonera. Sazié 2483.

ZAPATEROS NECESITAMOS, ARmadores Black. Independencia 685. M-15

PERSONA ACTIVA PARA ENSUNchar cajones, necesito. Esmeralda 785. M—15

PELUQUERO NECESITO. CHAcabuco 9.

PELUQUERO COMPETENTE NEcesito. Unión Americana 16. M—14

PELUQUERO NECESITO DE FIRme. Franklin 1315. M-15

TALLADORES OFICIALES, NECEsito. Cuevas 1259. 16-M

EMPLEADO ENTENDIDOS ABArrotes necesito. Huérfanos 2501. 14-M

ZAPATERO COMPOSTURERO NEcesito. Ramírez 48, entre Delicias y Ecuador. 14-M

GASFITER CON HERRAMIENTAS necesito. Chacabuco 18. 14-M

SE NECESITA BUEN CORTADOR para fábrica de calzado. San Diego 426. 15-M

NECESITO RECORREDORES DE pisos. Chacabuco 718. 14-M

NECESITO RUEDERO Y OFICIAles, Arturo Prat 1824. 15-M

JOVEN O SEÑORIA PRACTICA en escritura a máquina y buena letra, remuneración, $ 90 inicial. Referencias, Bandera 441.

BUEN REPARTIDOR NECESITO Av. Matta 1460.

PELUQUERO NECESITO SABAdo y Domingo. Mapocho 2021.

PELUQUERO COMPETENTE, NEcesito. Mapocho 910. M 14

NECESITO UN REPARTIDOR QUE sepa el trabajo de carne. Catedral 2834. M 15

CESTERO PARA JEFE DE TAller, necesito. Santa Victoria 380. M 14

NECESITO JOVEN PARA ASEO Y mandados. Fábrica Echaurren 654. M 14

NECESITO MUEBLISTA COMPEtente. Huérfanos 2494. M-14

NECESITO CARRETELERO Y UN NIño con recomendaciones. San Pablo 1683. M-14

NECESITO CORTADOR BUENA REcomendación. Padura 799. M-14

NECESITO DOS BUENOS CARPINteros. Carrocería "El Rayo". San Diego 1681. 15-M

ZAPATERO COMPOCTURERO NEcesito. Libertad 182. M-14

EMPAPELADOR NECESITO, DELIcias 2696, 3.er piso, de 1-2 y de 8 1|2-9 P. M. M-14

[illegible] PARA BRONCE NEcesito. Rosas 2020. M—14

NECESITO RUEDERO, CAJERO, oficial de banco y oficiales mecánicos. Carrocería El Nalon. Lingue 836. M 14

NECESITO COPERO COMPETENte con recomendación. Huérfanos 1056. 14-M.

NECESITO MAESTROS Y OFICIAles hojalateros. Av. Matta 900 14 M

JEFE PARA CONSTRUCCION muebles finos, instalaciones aquí o provincias. Dirigirse a Técnico. Casilla 5018. 14-M

OFICIALES TAPICEROS NECESITO Echaurren N.o 424. M-15

NECESITO BARNIZADOR, MIRAflores 567.

ALBAÑIL COMPETENTE SE NECEsita en San Francisco 2012. M-15

NECESITO PELUQUERO SABADO y Domingo, Subercaseaux N.o 20. M-15

NECESITO PELUQUERO PARA SÁbado y Domingo, con o sin herramientas. San Francisco 1072. M-15

NECESITO PELUQUERO SABADO y Domingo. Independencia 246.

SE NECESITAN MAESTROS HOjalateros para trabajo a trato. Nataniel 221.

NECESITO PINTORES. HERRERA 449.

NECESITO JOVEN 16 A 17 AÑOS, para almacén. Bascuñán Guerrero 1295. M 15

VENDEDOR VIAJERO NECESITAse en drogas y artículos de botica para la zona Sur, entre Santiago y Chillán. Se pagua sueldo y comisión. Inútil presentarse sin buenas recomendaciones.—A. K., casilla 669 Santiago.

NECESITO VENDEDORES DE DULces. Tratar: Chiloé 1851. M 15

NECESITO JOVEN DE 15 A 18 años se prefiere español. San Alfonso 51.

VENDEDORES CON PRACTICA EN venta semanal se necesita. Echaurren 87. M-15

JOVEN SERIO Y CASADO SE Ofrece para ocupación de campo. Casilla 3262.

MECANICO, OFICIALES NECESITO Manuel Rodríguez 60.

PINTORES NECESITO. OBRA SAA Vial, Enrique Concha Toro.

NECESITO CORTADOR DE CARne. Independencia N.o 1645. M—16

FABRICA CALZADO NECESITA un buen rematador que conozca la fijadura de plantas, pulidora y escobillones, y una niña que sepa perforar a máquina. Independencia 335. M—15

PERSONAS DISPONGAN 100 PEsos ganarán 50 diariamente (Industrias). Zerimar, Correo 5. M—15

EMPLEADO NECESITO SE HAGA cargo negocio. Carmen 1369.

JOVEN DE BUENA FAMILIA PAra puesto de confianza se necesita; indispensable garantía 5,000 pesos en efectivo. Se ofrece gran porvenir. Sueldo fijo y participación. Ofertas: casilla 3293.

SE NECESITA UN ESTUCADOR amoldador de cornizas y colocador de tela. Almirante Barroso 69.

ALBAÑIL PARA TABIQUES NEcesito. Avenida Brisas del Maipo 54, Cisterna. M—16

NECESITO RECORREDOR DE PIsos. Bandera 626.

PELUQUEROS. MUEBLECITO UN asiento, taza, silloncito, vendo Chacabuco 79. M—14

LUSTRA-BOTAS NECESITO. VIcuña Mackenna 1.

NECESITO CHOFERES PARA GONdolas, con recomendaciones. Dávila 995. Buen sueldo.

SE NECESITA EN SAN FRANCISco 285, cortador competente para la sección suela y un abridor de hendidos para la máquina black. M 15

APRENDICES ADELANTADOS EN mecánica y electricidad necesitamos. Bilbao 31. 14-M.

SOMBRERERO COMPETENTE necesítase. Delicias 2517. 15-M.

MUEBLISTAS COMPETENTES A trato, necesito varios, aseguro 11 pesos diarios. Fábrica: Serrano 398. M-15

HOJALATEROS NECESITA, SANtiago Webb y Co. Estado N.o 170. 15-M

REPARTIDOR DE FRUTOS DEL país necesito buenas recomendaciones. San Diego 911. 14-M

SE NECESITA COSTURERO Y OFIciales encuadernación y niños aprendices Imprenta Santibáñez, Arturo Prat 803. 14-M

NECESITO EMPLEADO COMPEtente para suelería. San Diego 1236. 14-M

ENGANCHE DE GUARDIANES PAra la policía de Valparaíso Esta policía contrata personal con buena licencia del Ejército, Armada o Policías. Dos recomendaciones a lo menos. Salud compatible con el servicio y no registrar malos antecedentes en la Sección de Identificación.—Presentarse de 10 a 12 M., en Cerro 199.

CARRETELERO REPARTO CARbón leña, necesito Gálvez 171.

NECESITO JOVEN PRACTICO EN contabilidad. Casilla 3222. 15 M

NIÑO PARA LOS MANDADOS, CON recomendaciones, San Diego 161.

NECESITO MOZO DE 15 A 20 años. Santo Domingo 2032. 15 M

NECESITO NIÑO DE 14 A 16 años, recomendado. San Pablo 1633.

MUCHACHO POR MESES, NECEsito, Gálvez 171.

NIÑO NECESITO PARA ASEO Y mandados, con muy buenas recomendaciones. Teatinos 86. 22-M.

MUCHACHO NECESITO DE 15 A 17 años para aseo y mandados, con buenas recomendaciones. Dieciocho 181. 22-M.

MUCHACHO BIEN RECOMENDAdo para almacén, necesito. Maestranza 98. M-14

SE NECESITA UN NIÑO PARA el reparto de carnicería. Alameda 107. M-14

NIÑO DE 12 A 14 AÑOS, SE NECEsita para mandados y aseo, Estado 250. 4.o piso. Tofografía Charles. M-14

NECESITO DOS NIÑOS CON REcomendaciones para la venta de pastillas en un teatro central. Dirigirse Maestranza 820, de 12 a 2 de la tarde. 14-M

NIÑO LUSTRADOR NECESITO. — Santa Rosa 410. 14-M.

NECESITO UN MOZO, SAMA 1165. 14-M.

SE NECESITA MOZO NOCHERO.— San Diego 142. 14-M.

MOZO 60 SUELDO PUERTAS adentro recomendado. Av. Matta 586. Sanatorio. 14-M

NIÑOS QUE SEPAN HACER EScobillas, necesito. Almirante Barroso 60. Garage. M 17

MOZO PARA RESTAURANT NEcesito. Manuel Montt N.o 8. Providencia. M 14

MOZO DE 16 a 18 AÑOS, NECESIto. Vergara 788, Farmacia. 15-M

NIÑO BUENOS ANTECEDENTES, necesitamos para aprendiz fotograbador. Curicó 206.

MUCHACHO DE 14 A 16 AÑOS, con buenas recomendaciones se necesita en la Sociedad Cooperativa Militar. Nataniel 76.

NECESITO MUCHACHO PARA LOS mandados, inútil presentarse sin recomendaciones. Delicias 771. M-15

NECESITO UN MUCHACHO PARA reparto de pan. Mapocho 4502. M-16

NIÑO PARA OFICINA Y REPARTO de una revista, necesitamos, presentado por sus padres. Compañía 1065, oficina 16.

NECESITASE UN MUCHACHO para aseo establo. Gálvez 120.

NIÑO 14 AÑOS NECESITO. HUERfanos 1508, para mandados.

MOZOS RECOMENDADOS NECESItase para dormitorios y comedores. San Pablo 3492. 18-M.

NIÑO PARA LOS MANDADOS con recomendaciones, necesito. Botería Morel. San Antonio 85.

NECESITO NIÑO DE 14 A 16 AÑOS para aseo establo. Prefiero del campo. Mujica 63, entre Vicuña Mackenna y Quintas.

URGENTE NECESITO MOZO O empleada seria para todo servicio. Buen sueldo. Casa matrimonio solo. San Ignacio 638. M 15

NECESITO MOZO PARA ASEO Y mandados. Esmeralda 847.

MUCHACHO HASTA 14 AÑOS PAra mandados, necesito. Merced 824.

NECESITASE MUCHACHO PARA el aseo. Riquelme 37.

MOZO AGIL Y HONRADO PARA cantina, necesítase, San Pablo 1636.

AYUDANTA DE COCINA COMPEtente recomendada necesito, buen sueldo. Moneda 840. M-15

NECESITO NIÑO COPERO, HUERfanos 1058.

NECESITO NIÑO PARA EL REparto carne. Calle Cruz 1396.

NECESITO MOZO DE PIEZA, REcomendado. Plaza Hotel. M—15

NIÑO RECOMENDADO NECESIto. Catedral 2501, almacén. M—15

NECESITAMOS EMPLEADA PARA la cocina y quehaceres, con buenas recomendaciones. Andrés Bello 373. M—15

MOZO RECOMENDADO CAMA adentro necesito. San Martín 64. M—15

NIÑO NECESITO PARA LUSTRIN, doy garantía. Chacabuco 79.

MUCHACHO PUERTAS ADENTRO ama de leche y cocinera, buenos sueldos. Nataniel 24.

NIÑOS COMPETENTES PARA TRAbajos en fábrica de licores finos, necesitamos. Mapocho 2710. M-14

NECESITASE UN NIÑO. CALLE Gálvez 862.

NECESITO MUCHACHO CARREtelero tenga carnet, también necesito carpintero. San Pablo 1939. 15-M.

NECESITO MUCHACHO RECOMENdado para quehaceres, Agustinas 879

MATRIMONIO ESPAÑOL NECESIta una niña española para el cuidado de tres niños durante el viaje, pagándole el viaje hasta España. Tratar: Santo Domingo 725. M-16

NECESITO MATRIMONIO SIN NIños, con recomendaciones. Chiloé 1786. 14-M.

NECESITASE PARA EL CAMPO, un matrimonio, él llavero-cochero, ella cocinera, con recomendaciones, dirigirse por carta a Estación Marruecos, J. U. M-15

PELETERAS COMPETENTES, NEcesito. Alameda esquina Dieciocho, Peletería. M-15

SE NECESITA 20 APARADORAS para calzado de señoras. Andes 2714 18-M

LA GRANDIOSA FABRICA DE Ropa Hecha necesita constantemente toda clase de costureras. Avda. Matta 610, entre Santa Elisa y Carmen. Carros 32, 14 y 13. "Velasco Hnos. Ltda." 31 M

NECESITO TOCADORA GUITARRA o arpa, sepa cantar. Dirección: Puerto San Antonio, correo C. L.

NECESITO COSTURERA, PAGO buen sueldo. Panadería Covadonga 1604. M 14

SEÑORITA HONORABLE HACE clases de inglés, enseñanza práctica y teórica, preparo alumnos de primero hasta sexto año humanidades. Dirigir.

RESPUESTAS A NUESTROS LECTORES

USO DEL GERUNDIO

—Estudiante.—Santiago. Nunca he podido aprender a usar con corrección el gerundio. ¿Tendría usted la bondad de darme una explicación clara y precisa sobre la materia?

—El gerundio castellano, cuya filiación hay que buscar según todos los indicios en el participio de presente latino, puede referirse ya al sujeto de la oración, ya al acusativo de la misma.

Ejemplo de lo primero: "Antonio, levantándose de pronto, corrió hacia la ventana". Ejemplo de lo segundo: "Encontré a mi padre rezando".

Para que un gerundio referente al sujeto de la oración esté bien empleado y no trascienda a galicismo, es menester que reuna estas dos condiciones: primera, que no modifique a dicho sujeto oracional, sino que se limite a explicar una circunstancia accesoria del mismo; segundo, que denote un hecho ya por el verbo que lo acompaña ya inmediatamente anterior, no posterior en manera alguna.

Uno y otro requisitos se cumplen en el ejemplo que hemos propuesto en primer término. El gerundio "levantándose" para nada modifica el sujeto "Antonio"; no hace sino dar a conocer una circunstancia meramente accidental, cual es la acción de levantarse. Esta es, por otra parte, inmediatamente anterior a la que expresa el verbo que sigue, o sea, al acto de correr hacia la ventana. Cuando el gerundio se refiere al acusativo de una oración activa, es condición impuesta por el buen decir que sea el tal acusativo un ser animado y que exprese el gerundio la actitud que se toma o la operación que está haciendo, según puede notarse en el ejemplo correspondiente. El coexistente con lo significado acusativo es "mi padre", y el gerundio explica la actitud en que se le ha encontrado.

Quien tenga presente estas dos reglas tan sencillas cuanto menos preciadas, podrá darse el gusto de hablar con propiedad y hacer del gerundio castellano las aplicaciones que la cultura y la gramática señalan.

Algunos ejemplos aclaran estos conceptos:

"Hemos recibido la guía del turista, conteniendo una acabada descripción de...". Esta construcción es viciosa porque el gerundio modifica al sujeto de la oración. "Los ladrones emprendieron precipitada fuga, perdiéndose pronto de vista". El gerundio es vicioso, porque el perderse de vista es un hecho posterior al de emprender la fuga. "He visto un globo cayendo". Peca este ejemplo por representar un ser animado el acusativo al que el gerundio se refiere. (Oliver, Prontuario del Idioma, pág. 151).

ZENON.

DOS PALABRAS DE INTERES
A NUESTROS ESTIMADOS CLIENTES Y AMIGOS
"TIEMPO ES ORO"
NO PIERDA USTED
MISERABLEMENTE SU TIEMPO RECORRIENDO UNA DOCENA DE BOTICAS PARA EFECTUAR SUS COMPRAS
USTED PUEDE GANAR
MUCHO DINERO AL HACER SUS COMPRAS DIRECTAMENTE EN LA
BOTICA BELGA
De Recetas y Específicos, en calle de San Diego 591, esq. Eyzaguirre
REGALAMOS PERFUMERIA EXTRANJERA POR CADA DOCE RECETAS DESPACHADAS EN NUESTRA BOTICA

SE NECESITA EMPLEADA PARA mostrador de panadería. Rogelio Ugarte 1396. M—14

FABRICA DE CALZADO, MADRID 1386, necesito aparadoras. 14-M

NECESITO COSTURERA PARA sastre. Mercedes 425. M 14

NECESITO AMA TODA LECHE, buen sueldo, Ibáñez 435. M-15

CALADORAS Y APRENDIZAS PAra el taller de costura. se necesitan. Casa Moletto. Catedral 2202.

Mme. SALOME, MERCED 276. NEcesita buenas paletoceras o sastres.

NECESITO COSTURERA SASTRE O aprendiza adelantada. Camilo Henríquez 654, casa 7. M 14

NECESITO AMA JOVEN. TRATAR: Claras 162, de 1 a 7. 14-M

VESTONERAS QUE HAYAN TRAbajado en fábrica, se necesitan. San Pablo 2662. M 14

APARADORAS NECESITAMOS. FAbrica de calzado. San Diego 1310. M 15

SE NECESITA CUIDADORA PARA una guagua. Buenos informes. Ejército 412. M 14

NECESITAMOS APARADORAS PAra afuera. Calzado de señora. Carmen 1477. 15-M

NECESITO BUENA APLANCHADOra sepa el ramo de tintorería. Huérfanos 2699. 14-M.

NECESITO COSTURERAS MODAS. Dardignac 316. 14-M.

AMA DE LECHE NECESITO. CARmen 638. 15-M.

COSTURERAS COMPETENTES EN tejidos necesitan. Delicias 782. M-14

NECESITO SEÑORITAS BAILARInas. Delicias 2919. 14-D

APARADORA NECESITO. BRASIL 754. M 15

BUENAS AYUDANTAS PARA sombreros, Grajales 1977. 14-M.

NECESITO APARADORAS. AVENIda Matta 950. 14 M

CORSETERA MUY COMPETENTE se necesita en el Instituto Ortopédico Alemán, San Antonio 546. 15-M

COSTURERA PRACTICA EN CHAlecos. Brasil 765.

SEÑORITA COMPETENTE EN trabajos de oficina, se necesita. Huérfanos 761. Oficina 18.

NECESITO BORDADORA SINGER competente. Calle Santiago 1165. M 16

NECESITO APRENDIZA PARA sombreros, Esmeralda 847.

COSTURERAS PARA SASTRE, NEcesito .San Isidro 1573. M 15

SASTRERIA SOLE, MERCED 720.— Falta buena vestonera para dentro. M-15

TEJEDORA A MAQUINA NECESIto buen sueldo; trabajo permanente—Santa Victoria 265. M-15

COSTURERAS PARA TAPICERIA se necesita. Huérfanos 320.

VESTONERAS Y CHALEQUERAS con muestra, necesito. Morandé 281.

NECESITO SEÑORA PARA LA cocina, buen sueldo, urgente. Manuel Rodríguez 82. M—15

SEÑORA MUY COMPETENTE EN tejidos a máquina, para trabajar en sociedad, necesítase. Avenida España 712. M—15

NECESITO APARADORAS Y DObladoras. General Mitre 1950. M-16

PREPARADOR MAQUINA ARMAdor y calzador necesita. Huemul 2216.

NECESITO PREPARADORA COMpetente en sombreros de señora. San Diego 452. 15-M

AYUDANTAS ADELANTADAS EN paletoes sastres, y trajes elegantes necesítanse. Ahumada 116.

AMAS DE LECHE NECESITO, buenos sueldos. Bandera 323.

NECESITO NIÑA, PUERTAS ADENtro. Cochrane 643. M 17

EMPLEADA PARA TODO SERVIcio, que sepa cocina, necesítase en familia de dos personas. Carmen 169.

EN MIGUEL CLARO 1450 SE NEcesita una empleada que sepa cocina. Buen sueldo. 15 M

EMPLEADA PARA COMEDOR necesito, con buenas recomendaciones. Dieciocho 451. 22-M.

NIÑA PARA LAS PIEZAS NECEsito. Buen sueldo, poca familia. Sazié 2008. M-17

SE NECESITA EMPLEADA ENtienda algo de cocina. Sto. Domingo 1947. M-15

NECESITO UNA NIÑA PARA EL comedor. Av. La Paz 1. 14-M

NECESITO EMPLEADA QUEHAceres casa. Domeyko 1369. M-14

SE NECESITA NIÑA QUE SEPA cocinar. Olivares 1424. M-15

NIÑA ASEADA QUE SEPA ALGO cocina necesítase para poca familia. Cocina gas. Porvenir 575, esquina Prat. 14-M

NIÑA SERIA Y ASEADA PARA cuidar niñito y piezas necesítase.

APARADORAS SE NECESITAN. Arturo Prat 959. M 17

EMPLEADA PARA LAS PIEZAS, regular edad, buenos informes, necesita familia extranjera. Tratar: 1 P. M. a 3 P. M. Avenida Vicuña Mackenna 175. M-14

EMPLEADA PIEZAS, RECOMENdada, necesítase. Buen sueldo. Delicias 1611. M-15

NECESITA BUENA SIRVIENTE, para la mano. Merced 276. M-14

NECESITO EMPLEADA, QUE ENtienda algo cocina, Santa Rosa 812.

NIÑA PARA LA MANO, NECESItase Maestranza 153, bajos. M-13

cocinera ágil, todo servicio, $ 40 mensuales, puertas adentro. Tratar Bellavista, calle Almagro, Cité Villa Amalia. Casita 11. M-14

NECESITO EMPLEADA QUE ENtienda de cocina. Matta 1451.

SE NECESITA EMPLEADA. ARturo Prat 725. M 15

NECESITO EMPLEADA PARA COcina. Gálvez 1065. 15-M

EMPLEADA NECESITO. BRASIL 456. M 14

NECESITO EMPLEADA QUE SEpa algo la cocina. Pago buen sueldo. Vicuña Mackenna 527. M 14

NECESITO EMPLEADA PIEZAS costuras. Dardignac 181. M 14

NECESITO EMPLEADA PARA SUplir un mes. Bilbao 73. M 14

SE NECESITA EMPLEADA PARA las piezas. Ejército 412. M 14

EMPLEADAS PARA CIGARRERIA necesítanse dos. Dirigirse: Bandera N.o 810, después de las 10 A. M.

NECESITO EMPLEADA PARA CUIdar guagua. Inútil presentarse sin muy buenas recomendaciones Rosas 1723. M 14

EMPLEADA NECESITO URGENte, Lira 525. M 15

EMPLEADA TODO SERVICIO PAra dos personas, recomendada necesito. Claras 683. 14-M

NIÑERA DE 18 A 20 AÑOS, QUE sepa su oficio, necesítase. Buen sueldo. San Isidro 72. 15-M.

NECESITO EMPLEADAS, PIEZAS, comedor. Meiggs 80. 15-M

NECESITO DOS NIÑAS PARA COmedor, casa de pensión. Delicias 127. M 14

NIÑAS PARA LAS PIEZAS Y COmedores, necesito. Morandé 854.

NECESITO UNA EMPLEADA. SAN Diego 444. M 15

INSTITUTRIZ FRANCESA PARA cuidar niños, necesito. Tratar de 10 a 6. Avenida San Luis 333. (Los Leones). M 15

NECESITO NIÑERA, COCINERA. Maipú 6. Casa Compra-venta.

NECESITO EMPLEADA PARA matrimonio solo. Merced 657.

SE NECESITA UNA EMPLEADA. San Diego 1410. M 14

NECESITO NIÑAS PARA LAS MEsas. San Pablo 3389. M 14

EMPLEADA CON BUENA RECOmendación para los quehaceres de casa necesito. Rosas 2037. M-15

SIRVIENTA SERIA NECESITA familia extranjera. A. Prat 1171. 15-M

NECESITASE NIÑA DE MANO Y mozo. San Pablo 3037. 15-M

SE NECESITA EMPLEADA PARA la mano. Tratar: de 1 a 5. Marcoleta 22.

EMPLEADA REGULAR EDAD, SIN niño, para persona sola. Manuel Rodríguez 26. De 1 a 6. 15-M

NECESITO NIÑA QUE SEPA BORdar máquina Singer. Esmeralda 689. 15-M.

SE NECESITA NIÑA PARA LA cocina. Maestranza 158, bajos.

NIÑA DE MANO NECESITO. SAzié 2849.

EMPLEADA PIEZAS, AYUDANTA cocina y mozo aseo necesito Hotel Midi. Puente 731.

EMPLEADA DE COMEDOR Y otra para pieza necesito recomendadas. Buen sueldo. Castro 62. 15-M.

NECESITASE DOS EMPLEADAS, entienda cocina, otra piezas, recomendadas. Esmeralda 635. 18-M

NECESITO NIÑA PARA LA COCIna. Eleuterio Ramírez N.o 636. 15-M.

NIÑA JOVEN PARA EL ASEO, NEcesito. Vergara 631. M 15

FAMILIA INGLESA NECESITA empleada joven, seria, sepa algo cocina. Avenida Providencia 439. M 16

NIÑA DE MANO, NECESITO. CARmen 125.

MUJERES PARA DESPALILLAR hojas tabacos, necesito. San Francisco N.o 122.

NECESITANSE NIÑAS COMPEtente, en cartonaje. Tocornal 556.

EMPLEADA NECESITO PARA AYUdar quehaceres de casa. Dardignac 470. M 15

EMPLEADA PARA COMEDOR NEcesito. Santo Domingo 1457. M 15

EMPLEADA RECOMENDADA NEcesito, buen sueldo, dos personas. — Santa Victoria 365. M-15

SUELDO: 50 PESOS, PAGASE A empleada recomendada que entienda la cocina, San Miguel 53.

NIÑA PARA EL SERVICIO DE las piezas necesito. Con recomendaciones, Avenida España 606.

SERVIDUMBRE RECOMENDADA: cocineras, suplentes, piezas, comedor ;sueldos excelentes, las mejores casas, necesita y ofrece Nataniel 24.

NECESITO NIÑA O SEÑORA QUE sepa lavar. Moneda 1450.

EMPLEADA AGIL, TODO SERVIcio, menos cocina, para matrimonio solo, buen sueldo. Rosas 2725.

NECESITANSE EMPLEADAS COcina y comedor, y mozo con recomendación. España 621. M—15

NECESITO NIÑA PARA LAS MEsas, muchacho para los mandados. San Pablo 3389. M—15

EMPLEADA COMEDOR RECOMENdada necesítase. Vergara 58.

CHIQUILLA SEPA COCINAR, sueldo $ 20, $ 40. Bilbao 135. M-15

AGENCIA EMPLEOS, REPUBLICA 34. Necesito niños, cocineras, niñeras, comedor.

AGENCIA EMPLEOS, MONEDA 2075. Atiende familias serias, necesito mucha servidumbre.

EMPLEADA NECESITO URGENte. Galvarino 680.

SERVIDUMBRES, COCINERA, DE mano, piezas, mozos encontrarán inmediatamente en La Veloz, oficina empleos García Reyes 28. 14-M.

NECESITO NIÑA PARA AYUDANte de cocina pensión. Mapocho 2831. 15-M.

NECESITO NIÑA PARA BORDAR a máquina y empleada para el servicio. San Pablo 2644. 14-M.

EMPLEADA PARA TODO SERVIcio, puertas afuera, se necesita. San Pablo 2319. 14-M.

NECESITO NIÑA DECENTE AYUDE cocina. Morandé 791.

SE NECESITA NIÑA PARA ATENder cantina. Victoria 1054 14-M

EMPLEADA QUE ENTIENDA ALgo cocina, necesito Rosas 1567.

NIÑA JOVEN AYUDANTE COCIna necesita. Gálvez 145. 16 M

NECESITO COCINERA POCA FAmilia, buen sueldo. Cochrane 434. 15 M

NECESITA COCINERA Y NIÑA para la costura. Nueva A. Bello 87.

NECESITO COCINERA PARA POca familia. San Pablo 1339. 14-M.

NECESITO COCINERA, DOS NIñas para las mesas casa pensión.—San Pablo 1684. 14-M.

NECESITO AYUDANTA COCINA puertas adentro pensión. Chacabuco 145. 16-M

NECESITO 30 COCINERAS, 20 NIñas de mano, 10 mozos recomendados. Oficina de empleos Cueto 456. M—14

NECESITO COCINERA FORMAL calle Maipú N.o 9. M—15

EMPLEADA PARA COCINA NEcesito, Bandera 835. M—15

SE NECESITA COCINERA PARA matrimonio solo, Se paga buen sueldo. Olivos 712. 15-M

NECESITO COCINERA, SUELDO: 50 pesos. Sazié 2489. M-15

MATRIMONIO SOLO, NECESITA cocinera aseada, todo servicio, 45 pesos mensuales, puertas adentro; tratar: Bellavista, calle Almagro, villa Amalia, casita 11. 15-M

BUENA COCINERA RECOMENDAda necesita matrimonio solo, extranjera; de 2 a 5, en calle Manuel Montt 2260. 15-M

NECESITO COCINERA, PAGO buen sueldo. San Francisco 1609. 16 M

NECESITO BUENA COCINERA buen sueldo. Coquimbo 749. 15-M

AYUDANTA DE COCINA NECEsito. Dávila 1012. M 14

EMPLEADA SEPA COCINAR NEcesito. San Diego 79. 14-M

NIÑA SEPA ALGO COCINAR SE le enseña, 3 personas, $ 30. Claras 720. 14-M

BUENA MAESTRA COCINERA NEcesita en Agustinas 1126. Restaurant Ostende, cerca Bandera. 14-M

SE NECESITA UNA COCINERA Mercado Central N.o 43-44. M 14

BUENA COCINERA Y EMPLEADA piezas, necesitan familia extranjera Chacabuco 433. M 15

SE NECESITA COCINERA ASEAda, buenas referencias. Merced 291. M 15

NECESITASE MUY BUENA COCInera. Inútil presentarse sin buenas recomendaciones. Sta. Rosa 713. M-14

NECESITO COCINERA, NIÑAS. Comedor y piezas recomendadas. Vicuña Mackenna 636. 14-M

NECESITO COCINERA Y MUCHAcho para mozo, casa poca familia, buen sueldo. Ahumada 85. 14-M

COCINERA Y SIRVIENTA DE mano con buenos informes, se necesita en Argomedo 369, entre Lira y Maestranza. Tratar por la mañana. M-14

COCINERA COMPETENTE SE necesita; suedo $ 80. Agustinas 1932. M-14

COCINERA Y NIÑA PARA MANDAdos necesito. Lira 607. 14-M

COCINERA Y NIÑA MANO, NECEsito. Compañía 2471. M 17

COCINERA NECESITO. DIEZ DE Julio 815. Hotel. M 14

COCINERA RECOMENDADA NEcesito. Tratar de 1 a 5. Miraflores 257. 14-M

COCINERA DE RESPETO PARA casa extranjera, necesito. Rosas 2024. M—14

COCINERA NECESITO BUENAS recomendaciones.. Víctor, Manuel 1602, de 1 a 3. 15 M

COCINERA COMPETENTE CON buenos informes, sueldo $ 60. Av. España N.o 12. 14 M

COCINERA POCA FAMILIA NECEsito luego: sueldo: $ 50. Rosas 2177. M-15

COCINERA TRAIGA INFORMES, necesito, puertas adentro o afuera. Sueldo, $ 50. Baquedano 725. 15-M.

COCINERAS CON BUENAS RECOmendaciones se necesita. Providencia 2495. M-16

COCINERA RECOMENDADA NECEsito. Ejército 454. M-16

COCINERA RECOMENDADA NECEsito. Libertad 654.

COCINERAS, NIÑAS DE MANO buenos sueldos, necesito. Gálvez 106.

COCINERA, UNICAMENTE PARA cocina, para matrimonio solo, buen sueldo. Rosas 2725.

COCINERA COMPETENTE PARA restaurant, necesito. buen sueldo Blanco Encalada 2095. M—15

COCINERA SE NECESITA, GALvarino 680.

COCINERA COMPETENTE NECEsito. Alonso Ovalle 1348.

OCUPACIONES (Necesitan)

CORTADOR ARGENTINO CON certificados de competencia y honradez, ofrécese para puesto fijo, medio día u horas. Correspondencia: M. G., San Francisco 151. M 18

CONTADOR ARGENTINO CON CERtificados de competencia y honradez ofrécese para puesto fijo, medio día u horas. Correspondencia: M. G., San Francisco 151. M 19

SE OFRECE ADMINISTRADOR joven honorable, con buenas referencias, mucha práctica, sin vicios. Dirigirse por carta a D. E. M., Graneros. M 15

COUPLETISTA OFRECESE PARA bar. López 696. M 14

ME OFREZCO Y POSEO BUEN local para venta de leche, ofertas: Gálvez 571. 16-M

SEÑORA HONORABLE OFRECE acompañar familia desidente campo encargándose instrucción niños —E. V., correo 5. 15-M

JOVEN SERIO SE OFRECE PARA oficina. Dispone de tiempo hasta las 5 de la tarde. — V. T. Casilla 905 M-15

SEÑORA VIUDA SOLA OFRECESE para mayordoma de sitios o acompañar señora sola o cualquier puesto de confianza, puedo atender cualquier negocio muy buenos informes. — P. L. v. de Ramírez. Correo 12.

JOVEN OFRECESE COBRADOR, $ 2,000 fianza. Villa Teresa 628. 15-M.

OFRECESE JOVEN CON BASTANte práctica y competencia en abarrotes. Poseo recientes recomendaciones del centro.—Armando, correo N.o 13.

PROFESORA TITULADA HACE clases a domicilio, piano y preparatorias, a niñitas y niñitos. Dirigirse: I. N., Marín 139.

VENDIMIAS: OFRECESE VINICULtor con prácticas enológicas.—S. N P. M., casilla 81 D.

ME OFREZCO COMO LLAVERO, cochero para el campo. Poseo excelentes certificados, carnet y matrícula. Correo 3.—R. R.

SEÑORA RESPETABLE DA BUEna fianza, ofrécese para cobradora de cuentas casas comerciales o arriendo propiedades u otros negocios. Correo 3.—Micaela H.

OPORTUNIDADES PARA FAMILIAS

BAÑOS, CALENTADORES, LAVAplatos, realizamos. Chacabuco. 18. 18-Abril.

ANILINA ALEMANA "ARCO IRIS" Se recomienda esta anilina por ser la más barata, pura y concentrada, preparada especialmente para teñir en la casa toda clase de ropa usada y tejidos de seda, lana, hilo, algodón y mezclados. Tiñe muy bien carpetas, colchas, cortinas y alfombras. No necesita ácidos ni sales para fijar el color. Su instrucción es la más fácil que se conoce. Tiñe colores muy puros y hermosos. No destruye los tejidos ni los mancha. Precio del paquete: noventa centavos. Bandera 140, oficina 4. May. 29

MANIQUIES ORTEGA DE TODAS clases y estilos. Fábrica: Rosas 1860 [illegible] 1755. Abril-2

TEJIDOS DE PUNTO, TRAJES sastre, elegantes, vendemos barato. San Diego 212 (Sombrerería). M-25

OBJETOS PERDIDOS

HABIENDOSE EXTRAVIADO DOS traspasos de 1,000 acciones cada uno de la Compañía Minera Alfinhallada y Salvadora, jirado por los señores Anwandter y Cía., con fecha 7 de Marzo, quedan nulos y sin valor por haber dado el aviso correspondiente a la Compañía. — Anwandter y Cía. 15-M

PRESTAMOS DE DINERO

SOCIO O SOCIA CON $ 2,000 NECEsito para Bar Restaurant. Franklin 1475. M-14

NECESITO SOCIO CAPITALISTA con $ 6 10 mil pesos, para negocio bien establecido. San Antonio 580. M 14

PRESTO DINERO POR HIPOTEcas. Santo Domingo 1226. Of. A. 14-M.

DINERO FACILITO POR AUTOS pianos, mercaderías, máquinas y cualquier objeto represente valor.— Santo Domingo 1226. Of. 4. 14-M.

COLOCO 20, 10, 40. 60 MIL PESOS en hipotecas. Bandera 154, oficina 5.

FACILITO DINERO SOBRE MAquinas de escribir, cualquier marca. Exijo facturas canceladas. Bandera 14, oficina 10 4 a 6.

PARA NEGOCIAR POSESIONES DE importantes minas de estaño se buscan dos personas con 10.000 pesos que puedan triplicar su capital dentro de poco tiempo. Ofertas a casilla [illegible].

PROPUESTAS

PROPUESTA PUBLICA.—SOLICItase para proveer al "Cuerpo de Gendarmería de Prisiones" de dos mil novecientos cuatro pares de zapatones, tipo Good Year de conformidad con la muestra oficial que existe en la oficina respectiva. Bases y antecedentes en la Intendencia del Cuerpo (Ministerio de Justicia) de 2 a 4 diariamente. Se abrirán el 21 del presente mes, a las 3 P. M., en la misma oficina. El Mayor-Intendente. 19-M

PIDASE PROPUESTAS PUBLICAS por cuatro mil quintales métricos de paja larga para cama de caballos. Bases y antecedentes: en la Inspección General de Policías (Sección Forraje). Calle del Cerro N.o 143.—El inspector general. 14-M

CLUB RADICAL 10.a COMUNA, Ñuble 1165. Pídense propuestas para tomar la administración. Bases y antecedentes en el mismo Club. M—15

PROPUESTAS PUBLICAS. — EN conformidad a la autorización conferida por oficio N.o 256, de 12 del actual, pídense propuestas públicas para la impresión de formularios de oficina destinados a los Liceos de Niñas de la República — Las propuestas se abrirán el 24 de Marzo a las 3 P. M. en los almacenes del Ministerio de Instrucción Pública, Arturo Prat 325. Datos y antecedentes se darán en la misma oficina diariamente de 3 a 5. — El Subsecretario. 21-M

PROFESIONALES

ABOGADO RAMON SEGUNDO JIménez. Galería Alessandri 17, piso 2.o M 25

Mme. BORDEAUX, ZURCIDORA, tejedora. Especialidad en toda clase zurcidos. Reibe órdenes en San Diego 186. Admite viraduras, transformaciones. 2-Abril.

CONDOR 1158, CASA ANTIGUA única especialista, zurcidos invisibles. Jersey sedas, viradura, hechuras. Transformaciones garantidas. 2-Abril.

ZURCIDOS INVISIBLES. NOTAble zurcidor japonés. Especialista único. Especialidad en viraduras, transformaciones. Son perfectas. San Diego 228. Teléfono Inglés 667. 2-Mayo.

Mme. MARY, ESPECIALISTA ZURcidos invisibles. Trajes señoras, caballeros. Se viran ternos y sobretodos. Se hacen, reforman, composturas, limpiados a vapor y aplanchados. Recibo hechuras con materiales de primera desde $ 70. Carmen 7. 25-M.

INGENIEROS Y ARQUITECTOS Nos ofrecemos para ejecuciones de trabajos de gasfitería, hojalatería y alcantarillados larga práctica en los ramos, intachable competencia. — A. P.— Rancagua 241.

PROPIEDADES

VENDESE CASITA MADERA CON puertas, ventanas, etc. Mapocho 1645. M—16

VENDO CASA SIN AGENTES, CON facilidades de pago. Cochrane 1188. M 16

RECLAMOS DE AVALUO, PROpiedades, defiendo, abogado Ramón Segundo Jiménez, Galería Alessandro 17. Piso 2.o

POR CAJA FERROCARRILES, compro casa hasta $ 12,000, cualquier barrio, con, sin agentes Dirigir ofertas por cartas. Santo Domingo N.o 4017. M-14

CASA RESIDENCIAL, MODERNA, en barrio alto, jardines, garage, vendo motivo de viaje, $ 150,000, deuda caja: $ 70,000; ocasión única, sin agentes, Diez de Julio 318. M-16

VENDO CASA CENTRAL, CON TOdo confort y comodidad. Tratar: Carmen 139. M-14

65,000 VENDO CASA MATURANA 615. La misma casa arriendo. Tratar: Carmen 139. M-14

POR CAJA FERROCARRILES compro casa hasta $ 12,000, cualquier barrio, con sin agentes. Dirigir ofertas por cartas: Santo Domingo N.o 4047. 14-M.

$ 65,000. OCASION, VENDO PROpiedad esquina calle Unión Americana, compuesta de tres casas de un piso, perfecto estado. Produce buena renta. Jorge Cristi, Catedral 1109. 15-M

SE VENDE UNA CASA QUINTA, calle Eduardo Matte 1964, barrio Matadero. M-14

$ 28,000, 36,000 Y 60,000 VENDO CAsas nuevas, modernas, toda comodidad. Dueño Paz 921, un paso San Pablo. M 14

SITIO GRANDE EN AVENIDA Exposición. Compramos al contado.— Greene, Teatinos 86. 15-M

$ 20,000 CADA UNA, VENDO DOS lindas casitas fachada ladrillo y cemento, 4 piezas habitación, decoradas, enceradas, tres de servicio, a dos cuadras Alameda, Camilo Henríquez 177-179. Verlas de 2 a 4. Tratar: Vicuña Mackenna 527.

COMPRO PROPIEDAD, EXCELENte renta, hasta $ 150,000. Datos exactos, Correo 3. P. Hernández. 15-M

QUINTA VENDO POR VIAJE URgente Europa, Cisterna, Avenida Brisas Maipú N.o 20, con todas las comodidades. Verla todos los días. Tratar, Sazié 2127, de 10 a 12. 16-M

CASA EXTENSA ANTIGUA, EN CAlles Maestranza, Carmen, Lira o San Isidro, cerca Delicias compro contado. Pago hasta $ 80,000. Sin intermediarios. Ofertas Casilla 2038. 15-M

CASA VALOR HASTA $ 30,000 PAra renta compro al contado en calles de Brasil a Matucana, Delicias a Mapocho. No me entiendo con agentes. Ofertas: Casilla 1936. 15-M

CASA ESQUINA, VALOR HASTA $ 60,000, en barrio comercial compro por intermedio Caja Ahorros. Casilla 1518. 15-M

$ 8,000 VENDO PROPIEDAD 4,690 varas con tres buenas piezas, esquina, en Población Buenos Aires, calle Las Heras esquina La Rioja. Facilidades de pago. Ofertas: Casilla 2038. 15-M

$ 43,000, VENDO LINDA CASA nueva, 12 piezas, 43 metros fondo, Matucana N.o 84, pagadera 15,000 contado. resto Banco Hipotecario. 16-M

VENDO BARATO DOS CASAS, 8 piezas cada una. San Francisco 531. M 14

VENDO CASA LLEGAR SANTA Rosa, Cóndor 742. 17-M

SE VENDE O SE ARRIENDA casa cómoda para cualquier clase de negocio, en pueblo comercial. Datos: San Isidro 69. 18-M

VENDO CASA EN SAN BERNARDO, apropiada para industria, dos cuadras de la plaza, carros a la puerta, y una quinta en Los Guindos de Ñuñoa. Tratar: San Pablo con su dueño: San Pablo 1536. M-15

COMPRO PROPIEDAD ESQUINA 35 a 40 mil. Prat o San Diego, entre 10 de Julio a Pedro Lagos. Casilla 2183. —A .M. M-15

GOTSCHLICH Y NUÑEZ: PROPIEdades: Compra ventas, arriendos, hipotecas, revisión de títulos. Morandé N.o 450, oficinas 58-59, casilla 2708. Bernardo Gotschlich, abogado. —Jacinto Núñez Correa.

CITE COMPRO HASTA $ 50,000, sin intermediarios. Casilla 1505. M 16

REMATE JUDICIAL

Por decreto del señor Juez del 2.o Juzgado Civil, de fecha 5 de Marzo del presente año en los autos ejecutivos, Max Glucksmann con Carlos Battier, el 17 del presente a las 3 P. M. ante el mismo Juzgado saldrán a remate público los chalets 1 y 22 de propiedad del señor Battier ubicados en Llo-Lleo, Población María, Manzana VIII de dicha población por el bajo mínimu de $ 15,000 el Chalet N.o 1 y de $ 6,000 el N.o 2 Se rematarán conjunta o separadamente.

El pago es al contado.

Planos, bases, títulos y antecedentes en la Secretaría del 2.o Juzgado y en el estudio del abogado Manuel Salas Gudde, Estado N.o 239.

REMATE
EN VALPARAISO

Por acuerdo de los herederos de doña Griselda Rodríguez de Estrada y de don José Estrada y Vidal, se venderá en remate público la propiedad de las sucesiones, situada en la calle Condell de esta cuidad, con frente a la calle Pirámide N.os 2, 4, 6 y 8, por el mínimum de trescientos cincuenta mil pesos ($ 350 mil).

El remate se efectuará en el estudio del compromisario, abogado don Juan J. A. Tapia, Avenida Pedro Montt N.o 314, el día 17 de Marzo próximo, a las tres de la tarde, donde pueden consultarse los títulos y antecedentes.— Valparaíso, 7 de Febrero de 1924.

MOISES CRUZ,
Actuario.

REMATE
DE MENAJES DE CASA
268—SAN DIEGO—268
HOY Viernes 14, a las 2 P. M.
(Por orden de varios consignatarios)

—: HAY :—

Amoblados salón, escritorio, comedor y dormitorios, paragüeros, peinadores cómodas, roperos, veladores, catres bronce y fierro, sommiers, cuadros, colchones, mesas, sillas, loza, cristales, adornos, plaquees, relojes pared, aparadores, trinches, refrigerador, ollas, caceroles, sartenes, cocina gas, máquinas de pie Singer, romana mostrador de 120 kgs., y otros a la vista.

VOLOCHINSKY y Cía.

Ordenes Remates: San Diego 268. Anticipan fondos.

REMATE
DEPOSITO VINOS
CALLE ECUADOR 3423
PASADO ESTACION CENTRAL
El Sábado 15, a las 2 P. M.

por conclusión de negocio, se rematará en lotes y al mejor postor, toda la existencia.

HAY: Vinos embotellados, corrientes y especiales, diferentes marcas; licores surtidos, embases, cuarterolas, chuicos, damajuanas, botellas vacías, armazón, mostrador, vidrieras, romana 300 k., bancos y barriles, rótulos, medidas y diversos otros útiles de bodega.

M. JORQUERA,
Martillero Público.

LLOLLEO: VENDO CASA DE RENta, gran ocasión, linda vista al mar. Plaza de Armas esquina, apropiada para negocio. Los altos amoblados, instalaciones eléctricas, agua potable, W. C. de patente, etc. Facilidades de pago, o permuta en parte por casa en Santiago. Tratar: Santa Isabel 139. Santiago. M 15

CASAS CONSTRUCCION MODERna, flamantes, carro a la puerta, frente estucado, tres patios, hall, escritorio, bonito comedor, cuatro dormitorios, pieza baño, dos piezas sirvientes, repostero, cocina, luz eléctrica, agua, gas, vendo en $ 70,000 c|u. Edificio Ariztía, primer piso, oficina 18.

$ 30,000 AL CONTADO VENDO COmoda casa, tres cuadras Alameda. Camilo Henríquez 164. Tratar de 6 a 7 P. M. M 15

COMPRO CASA NUEVA RENTA: 100 cien mil pesos o casa vieja 60,000.— Alameda, Avenida Matta, Maestranza, contado. Santa Victoria 365. M-15

VENDEMOS CASAS: SANTA ELvira, 16,000; Avenida Francia, 20 mil; V. Mackenna, 32,000; Ñuble, 17 mil; Recoleta, 57,000; Avenida Manuel Montt 38,000; Constitución, 40 mil; Franklin, 17,000, Calle la Bolsa 47, altos, oficina A. M—16

CASA CALLE MOLINA 959, frente al Club, carros 20, 30 y 33, vendo muy barato. Verla y tratar: Molina 957.

SITIOS MUY CENTRALES, MOLIna 957, hasta de $ 2,300 a 5,000.

COMPRO CASA SIN AGENTES hasta $ 15,000. Romro 3126. 14-M.

EN ROSAS INMEDIATO RIQUELme, Vendemos en $ 225,000 magnífica propiedad de renta, compuesta de cuatro casas de lujo. Produce $ 21,500 anuales. Edificio de dos pisos, muy moderno, construído a todo costo. Excelente inversión. — Greene, Teatinos, 86.

EN CALLE CASTRO, GRAN PROpiedad de renta. Vende en condiciones sumamente ventajosas por ausentarse el dueño del país, 4.603 m2-56. metros de frente por 90 metros de fondo. Edificio moderno, con 80 casas y 10 almacenes. Produce $ 74,000 anuales libres y puede duplicarse su renta haciéndole altos en toda su extensión. Precio: $ 600,000, muy fácil pago. Esta magnífica propiedad no paga ni pagará contribuciones fiscales ni municipales de ninguna especie. — Alejandro Greene Cruzat. — Sección propiedades urbanas —Teatinos 86 M 16

REMATE DEL MENAJE DE CASA
DEL TENIENTE-CORONEL SEÑOR RICARDO OLEA, NOMBRADO ADICTO MILITAR A LA LEGACION DE CHILE EN FRANCIA
HOY VIERNES 14, A LAS 2 P. M.
484. — RECOLETA. — 484

—HAY:—

SALON.— Rico piano alemán "Thusner", pantalla eléctrica, alfombra de 1 pieza, 1|2 amoblado de nogal, tapiz lana y seda, **gran consola dorada y espejo Luis XV, luna cortada,** 2 pedestalse, escritorito de nogal, para señora, mesa centro cubierta marmol, cuadros al óleo, 1 gran choapino, tarjetera plaqué, etc.

SALON LUIS XV.— Lámpara eléctrica, alfombra rosada de una pieza, **amoblado Luis XV de nogal, tapiz seda de:** 1 sofá, 2 sillones y 4 sillas, 2 cortinas felpa y otra de moaré, mesa centro y 2 sillas doradas **Gran consola dorada con espejo Luis XV, luna cortada,** 2 aguas fuertes y otro cuadro al óleo. **Rica vitrina Luis XV, con cristales cortados,** tarjeteros plaqué y adornos, **una bonita estátua de marmol.**

ESCRITORIO.— Alfombra de 1 pieza, pantalla eléctrica, escritorio ministro color caoba, **2 ricos estantes de roble americano, tallados,** 1 id. giratorio, 1 sillón de cuerro marroquí, **1 sofá y 2 sillones Chesterfield, tapiz cuero,** pedestales, rica **máquina escribir "Underwood, y un bonito cuadro al óleo, por González Méndez.**

COMEDOR.— Lámpara eléctrica, alfombra, **amoblado estilo inglés, color natural, de:** 1 aparador y 2 trinches con espejos, lunas cortadas y vitrinas, mesa ovalada de correderas y 12 sillas, carpeta, manteles y servilletas, servicio de loza inglesa y cristalería; **rica cuchillería plaqué fina,** jarros, bandejas, alcuzas, fuentes con tapa, soperas, bomboneras y pieza centro plaqué.

2.o COMEDOR.— Alfombra de 1 pieza, aparador y 2 trinches estilo Renacimiento con mármoles y espejos biselados, mesa ovalada de correderas y 12 sillas junco, respaldo alto; cortinas paño, loza suelta, cuchillería y plaquées.

GALERIA.— Gran cantidad de pedestales y jardinera y banquetas al laqué, diversidad de plantas finas, en maceteros; **un bonito amoblado al laqué, para jardín, de:** 1 sofá, 4 sillones y 1 mesa centro; mueble vestíbulo con espejo, **1 gran choapino** y cuadros de sport.

1.er DORMITORIO.— Alfombra cortada, amoblado estilo inglés, color caoba de: 1 velador, 1 peinador con marmol rosado, 1 cómoda, 1 mueble Emperatriz con 3 espejos y 1 ropero de 1 cuerpo con espejo luna cortada, **2 bonitos catres de bronce, modernos,** 2 colchones de lana, amoblado asiento estilo inglés, **servicio lavatorio plaqué, y otro de porcelana fina** mesa centro, cuadro santo y **1 catre-cuna completo al laqué, para guagua,** lamparita eléctrica de velador.

OTROS DORMITORIOS.— Alfombra de 1 pieza, **3 amoblados estilo inglés, con ropero con espejo de 1 cuerpo;** catres de bronce y al laqué, colchones lana, sillas y mesas sueltas, divanes, recipientes, servicio lavatorio colorado, y rica máquina de pie "Singer", cortinas, etc.

VARIOS.— Cocina inglesa a carbón y batería, gran carnicera fierro, 2 grandes pailas de cobre, mesa zinc, 1 peso para especies, a **sillas de montar chilenas, para niños,** un columpio y un amoblado tapiz cuero.

ENRIQUE MANDIOLA EASTMAN,
MARTILLERO DE HACIENDA.

EL TATTERSALL
EN LA FERIA DE
Hoy Viernes 14 de Marzo
ENTRE OTROS ANIMALES SE REMATARAN LOS SIGUIENTES

Bueyes, Vacas y Novillos, llegados de Chiñigüe y Llay-Llay.

Vacas paridas de ternero chico, llegadas de Llay-Llay.

Cien ovejas gordas, llegadas de Quilicura.

Caballares de montura y de tiro.

EL GERENTE.

Remate de prendas de plazo vencido

Hoy Viernes 14 de Marzo, a las 9 A. M., le martillero señor Tagle V., rematará en la **Casa de Préstamos "LAS DELICIAS", calle San Pablo N.o 3111,** las prendas no rescatadas y comprendidas entre los números 63,277 a 69,673.

Hay: cuellos y manguitos de piel, rosas con diamantes y perlas, anillos con brillantes, sillas de montar, chilenas e inglesas, relojes y cadenas de oro y plata, catres de bronce y de fierro con bronce, pulseras y gargantillas de oro, maletas de cuero, máquinas de coser, bicicletas, peso mostrador, cortinas de felpa y punto, ropero con espejo, mesa comedor y sillas, etc., etc.

Hoy Viernes 14 de Marzo, a las 10 1|2 A. M., el martillero señor Patiño, rematará en la **Casa de Préstamos "LA SANTA ROSA", Avenida Delicias N.o 3061,** las prendas no rescatadas y comprendidas entre los números 0.470 a 2,825.

Hay: aparador y dos trinches con mármol, sobretodos, manteles y servilletas, servicio de mesa de plaqué, sábanas de hilo y crea, cómodas con mármol y ropero con espejo, prendedor con brillantes, maletas de cuero, ponchos y mantas, impermeables, piezas de lienzo, máquinas de coser, juego muebles de dormitorio estilo inglés, armas de fuego, etc., etc.

Hoy Viernes 14 de Marzo, a las 2 P. M., el martillero señor Balmaceda, rematará en la **Casa de Préstamos "LA CRUZ BLANCA", Avenida Independencia N.o 360,** las prendas no rescatadas y comprendidas entre los números 98,280 a 5,000.

Hay: Ponchos y mantas, ternos de casimir, vestidos, batas, blusas y calzado en gran cantidad, pañuelos de rebozo, peso mostrador, catres de fierro con bronce, bicicleta, aparadores con mármol, baño enlozado y catres de bronce y de fierro con bronce, piezas de lienzo, manteles y servilletas, cuellos y manguitos de piel, relojes y cadenas de oro y plata, etc., etc.

Hoy Viernes 14 d Marzo a las 4 P. M., el martillero, señor Rivas, rematará en la **Casa de Préstamos "EL HIPODROMO", Avenida Independencia N.o 1690,** las prendas no rescatadas y comprendidas entre los números 42,771 a 47,940.

Hay: cortes de casimir y retazos de géneros, sobretodos, ternos de casimir, y vestidos, batas, blusas y calzado en gran cantidad, catres de fierro con bronce, colchones, sommiers, sillas de Viena, armas de fuego, ropero con espejo, máquinas de coser de mano y de pie, mandolinos, victrola con discos, bicicletas, sillas de montar chilenas e inglesas, y muchas otras especies.

El Sábado 15 de Marzo a las 9 A. M., el martillero señor Rivas rematará en la **Casa de Préstamos EL COMETA BIELA, calle San Diego N.o 1795,** las prendas no rescatadas y comprendidas entre los números 96.061 a 99,206 y 7,083 a 9,614.

Hay: Mantas y ponchos, máquinas de coser, manteles y servilletas, anteojos de teatro, maletas de cuero, manteles y servilletas, pañuelos de rebozo, violines, catres de fierro con bronce, colchones, sommiers, medio amoblado tapizado, ropero con espejo y sillas de Viene máquinas fotográficas cortes de casimir y retazos de géneros, sillas de montar chilenas e inglesas, etc., etc.

El Sábado 15 de Marzo a las 10.30 A. M., el martillero señor Patiño, rematará en la **Casa de Préstamos EL AGUILA, calle San Diego N.o 460** las prendas no rescatadas y comprendidas entre los números 2,697 a 3,368.

Hay: Anillos con diamantes, cortes de casimir y retazos de géneros, servicio de mesa de plaqué, relojes y cadenas de oro y plata, pistolas y revólvers, sobretodos, maletas de cuero, alfombras de centro, violines en caja, paraguas de seda, prendedor con diamantes, anillos con brillantes, pañuelos de rebozo, copa de plaqué, juego lavatorio "Red Barton", etc., etc.

El Sábado 15 de Marzo a las 2 P. M., el martillero señor Balmaceda rematará en la **Casa de Préstamos EL LEON, Avenida Independencia 396,** las prendas no rescatadas y comprendidas entre los números 35,378 a 36,730 y 64,035 a 65 mil 367.

Hay: Ternos de casimir, vestidos, batas blusas y calzado gran cantidad, cortes de casimir y retazos de género, gran surtido en ropa interior y de cama, sobrecamas, servicio de mesa de plaqué, gargantillas y pulseras de oro, cortinas de punto, sillas de junco, corts de casimir y retazos de géneros, bicicletas, carpetas, y muchas otras especies.

Las prendas estarán a la vista desde dos horas antes del remate.

PAGO AL CONTADO.

.EL INSPECTOR.

37,000 VENDO CASA TOESCA 2848, recién construida.

SE VENDE PROPIEDAD CUEVAS 1259, está arrendada $ 120 mensuales. Tratar: Santiago Concha 156 A. 16-M

REMATES

DOY REMATES DOMICILIOS, compro saldos mercaderías, recibo muebles y mercaderías a consignación. Anticipo dinero.—Julio Vargas, San Diego 958 M-14

EL 15 DEL PRESENTE, A LAS 10 A. M., se rematará la propiedad Matucana 563. Mínimum $ 32,100. Antecedentes: 3.er Juzgado Civil. Juicio Ossandón con Rojas. M 17

REMATE NEGOCIOS ABARROTES el Domingo 2 tarde. Santa Isabel 0101. Mañana detalles.—Neftalí 2.o Arce. Recibo órdenes: García Reyes 23. 14-M.

ROPA HECHA

ROPERIA ANDRES BELLO NUMEro 601, esquina Recoleta, ofrece ternos, paletóes, ambos, pantalones, ternos de niños, sombreros, calzado; precios baratísimos; todo desinfectado. N|O

ROPERIA LA VEGA, ANDRES BEllo 694. Ofrece en baratura ternos, ambos, paletóes, pantalones, sombreros ,calzado, todo desinfectado. N|O

ROPERIA "LA CANTABRICA". — Ofrece precios de costo: Ternos, sobretodos de ricos casimires, cortes moda, Paletóes, pantalones, sombreros, calzado, Esmeralda 863, al llegar a 21 de Mayo. N|O

ROPERIA, MANUEL RODRIGUEZ esquina San Pablo, ofrece en baratura ternos, ambos, paletóes, todo de ricos casimires surtidos, colores para todas medidas; sombreros, calzado, desinfectados. N|O

DEL SEÑOR CHARLES H. W
446 — DOMINICA —
—: PROXIMO A RECOLETA
HOY VIERNES 14, DE 10 1|2 A 12 Y DE
POR AUSENTARSE DEL PA

—: HAY :—

SALON.—Rico piano 1|4 cola **Hermann Frapp;** amoblado de nogal tallado Luis XVI tapiz ... ; mesa de centro; cortinajes iguales al amoblado ...; cuadros al óleo y acuarelas, de A. Koek-Koek, Alice Gair, Guglielmo Ciardi, ... nio González, E. Espinosa, Alcaide, Narváez, ... pia de Murillo por Cabral;

ESCRITORIO.—Amoblado estilo Mission tapiz ... rio de cortina; estante para libros con cristales; cortinas; pedestales; útiles de escritorio; alfombrado de una pieza; lámpara eléctrica;

COMEDOR.—Amoblado estilo Reina Ana con ... ladas y mármoles rosa, con aparador de 1 ... mesa de extensión con 5 tableros, 12 sillas ... cuero; carpeta de mesa; servicio porcelana ... ría, cuchillería, plaquées, lámpara eléctrica;

DORMITORIOS.—3 amoblados estilo Luis XV ... peros de 3 cuerpos con lunas biseladas y ... con ropero, peinador, Emperatriz, toilette ... marquesas, catre de bronce redondo, servicio ... bles de asiento, mesa centro, alfombrados, etc.

VARIOS.—Amoblado estilo americano, paragüeros ... dineras con plantas, pedestales, cocina ... despensa, mesa forro zinc, etc., etc.

VICTOR ARA
MARTILLERO DE

SAN PABLO N.o

Por acuerdo del Consejo se rematarán las pr... han vencido el día 14 de Enero próximo pasado y ... números 50,384 al 53,937 inclusive.

El Sábado 15 de los corrientes, de 10 para adelante

—: HAY :—

ALHAJAS.—Relojes pulsera de oro para señora; ... dedores con brillantes y perlas; anillos; relojes de ... plata y oro; bolsones de plata y alpaca; cadenas ... corbatas con brillantes; aros con brillantes, tornillos ...

OBJETOS VARIOS.—Un microscopio Zeiss; ... qué; espejos marco plaqué; jardineras, bandejas, ... jetos de plaqué; lotes de cubiertos; **una partida de ... señora;** otra de vestiditos lana tejidos para niños; ... violín; máquina fotográfica; anteojos prismáticos ... relojes de colgar; y toda clase de ropas usadas y ... nos, sobretodos. vestidos para señora, ropa interior, ... tas, impermeables, zapatos, etc., etc.

MUEBLES.—Máquina Singer de coser tipo ... muebles para comedor; amoblado salita; espejos; ... mitorio; sillas comedor; bicicleta; cuadros al óleo; ... grande para café; catres de fierro y bronce; etc., etc.

A LA VISTA DEL PUBLICO EL DIA VIERNES DE 2 1|2 A 5 P. M.

EL REMATE EMPEZARA POR LAS

EL PAGO DEBE HACERSE AL CONTADO EN EL REMATE

VICTOR ARAYA L.,
MARTILLERO DE HACIENDA.

EL DI

DEL RESTAURANT PE
DE ORDEN DE SU DUEÑO POR CONCLUSION
HOY VIERNES 14, A LAS 2 P.
2026—CHILOE—2

—: HAY: —

MUEBLES.—Gran variedad de mesas para ... docenas sillas americanas respaldo alto, id. de ... mesón, estanterías, mostradores, vitrinas, perchas, etc.

Una rica Caja Registradora "National" de 1 ... **quina de escribir.**

VARIOS.—Champaña, licores surtidos, copas, ... servilletas, servicio cuchillería, alcuzas, bandejas; ... **nas económicas;** batería para id., cobre estañado, ... romana y peso para mostrador, balanza de platillos ... desagüe y orinarios de fierro enlozado; molinillo ... café; buena silla inglesa aperada; cuadros, etc.

LUIS GAYAN S.

823 — SAN FRANCISCO — 823

REMA

Por liquidación de la Comunidad Correa ... 17 DE MARZO DE 1924. A LAS 4 P. M., ... RIA FABRES, en Santiago, Galería Alessandri ... el fundo

Casas Viejas de ...

... en la COMUNA DE GRANEROS, depto. Rancagua, con una superficie de 307 1|2 cuadras ... MENOS, TOTALMENTE REGADAS, en las cuales ... prendida la "VIÑA COMPAÑIA" DE 66 CUADRAS ... MENOS.

El fundo tiene numerosas posesiones de ... gas, buenas casas de habitación con parque, ... de administración, casas para arriendo y otras ... 71 cuadras entreboladas.

LA VIÑA TIENE GRANDES BODEGAS ... LAS INSTALACIONES NECESARIAS.

El remate comenzará por el

Mínimum de $ 1.70

que se pagará reconociendo por su valor ... cancelación, el saldo de la deuda a la Caja ... un capital primitivo de $ 400.000 en letras ... 1 o|o de amortización; y el resto en tres partes ... les, al contado, seis y doce meses, con el interés ...

Bases y antecedentes en la Notaría ... la Caja Hipotecaria. Cualquier otro dato ... don José Francisco Fabres, Catedral 1395, ... Valdivieso, Huérfanos 948.

Para visitar el fundo, dirigirse al Administrador ... Enrique Martínez, Graneros, Casilla 13, ... N.o 17.

COMPRO ROPA CABALLERO, VOY domicilio. Casilla 4619. M 14

ROPERIA "LA GRAN VIA", SAN Diego 236 se trasladó a Delicias 3391, donde realiza sus ricos ternos casimir, nuevos y usados; precios baratísimos, facilidades de pago. Gran surtido de artículos para caballeros y niños. Delicias 3391. Marzo 18

COMPRO ROPA CABALLERO, VOY domicilio. Casilla 4619. 14-M

ROPERIA "LA ... ofrece precios de ... bretodos de ... moda Paletóes, ... ros, calzado, ... a 21 de Mayo

ROPERIA LA ... meralda 817, ... de Mayo. ... letoes, todo de ... corte correcto ... sfienos ...